夕刊 京城日報
發行所 京城府太平通一丁目三十一番地 京城日報社

寄贈 13.12 帝國圖書館

すき燒 鳥料理 水炊 喜久家 本町二丁目 電話二三八

獨佛共同不可侵宣言 けふ正式調印行はる

兩國々交に一新紀元

【パリ特電六日發】獨佛兩國々交關係に一新紀元を劃する獨佛不可侵共同宣言調印式は六日午後三時半佛外務省時計の間においてリッベントロップ獨外相、ボンネ佛外相の間に正式署名を了し、こゝに兩國は新らしき國交親善關係に入つた、なほ調印式ののち會談內容に關してボンネ佛外相よりコンミュニケが發表された

佛外相コンミュニケ

【パリ六日同盟】獨佛會談內容に關しボンネ佛外相より發表されたコンミュニケは左の通り

今回リッベントロップ獨外相のパリ訪問により獨佛兩國の意見交換に十分なる機會が與へられた、リッベントロップ、ボンネ兩外相は本日の會談においてヨーロッパの重要問題就中獨佛兩國の政治的、經濟的關係に關する諸問題を愼重に檢討した、その結果兩者は獨佛間不可侵の正式承認の上に基礎づけられた兩國關係は單に獨佛兩國の利益であるばかりでなく、ヨーロッパ平和の維持に多大の貢獻をなすものであることを確認した、以上の精神に基き兩國外相は兩國と第三國との特殊關係に考慮を加へつゝ兩國の相互の尊敬及び平和的協力の維持を表明せる宣言に本日署名した、かくて兩國外相は右宣言がヨーロッパ平和確立の途上重要なる役割をなすことを確信する

兩國關係調整に突込んだ意見交換

【パリ六日同盟】歷史的獨佛宣言の調印を了したリッベントロップ獨外相、ボンネ佛外相、ウェルチェック獨大使、レジェ佛外務省事務次官の四首腦はフランス外務省ロトンドの間において午後六時一十五分まで會談をとげたが、同日の會談において獨佛關係調整の具體化並に歐洲政局安定策につき相當突込んだ意見が交換された模様でスペイン問題の解決策、イタリーの失地回復要求に對しフランスの態度にも觸れたと見られ會談は八日迄續行されその結果をそれぞれの政府に報告した後、今後の處理を委ねるので差當りの問題としては兩國の經濟提携の可能なるを除き、その他に關する聲明は[illegible]である

獨佛共同宣言署名

兩國關係促進に全力

【パリ六日同盟】リッベントロップドイツ外相、ボンネフランス外相は六日午後三時三十一分フランス外務省時計の間において不可侵、非戰を旨とする共同宣言に署名を了した、宣言全文左の通り

宣言全文

フランス外相ボンネ、ドイツ外相リッベントロップは各自政府の名に於て一九三八年十二月六日パリに於て次の諸項を協定せり

一、兩國政府は兩國の平和關係と善隣關係が歐洲の事態安定及び一般和平維持の不可缺なる要件たることを確信を持ちこの意味において兩國關係促進のため全力を盡す

一、兩國政府は相互間に領土的問題に關し何等懸案が存せざることを諒解し嚴肅に現在劃定の兩國々境を決定的なものと再確認す

一、兩國政府は第三國との特殊關係を留保し兩國に關する一切の問題の將來的發展が國際紛糾誘致の危險ある場合には相互に商議することに同意す

本宣言は卽時効力を發生すべく兩國政府代表は茲に署名をしたり

獨佛文にて二通作成す

パリにて一九三八年十二月六日

フランス外相 ジョルジュ・ボンネ

ドイツ外相 フォン・リッベントロップ

【寫眞＝（上）リッベントロップ獨外相（下）ボンネ佛外相】

川島總裁を迎へ同慶に堪へぬ

南總督けふ午餐會

國民精神總動員聯盟總裁に川島大將を迎へて南總督には七日正午から總督官邸に川島總裁以下各道知事、聯盟理事、參與、評議員各代表者並に中村軍司令官、淸瀨中將、勝尾少將、二宮憲兵隊司令官、本府各局長、篠田李王職長官、尹德榮子、高橋京城府尹等百三十餘名を招待午餐會を催した、宴半ば南總督は大要次の如き挨拶を述べた

本日はさきのふ總裁推戴式をあげました川島閣下の就任をお喜びし閣下初め聯盟役員及び閣下各位から親しく御高話賜りたかつたのです、かく多數御出席下さいまして主人欣幸に存じます本聯盟は七月七日結成滿四ケ月餘に四百六十萬の愛國班を有し短い月日ではあつたが非常な進展ぶりである、これに一に各位の努力であり朝鮮のため時局のためまことに欣幸である、本聯盟は內地の國民總動員聯盟並に滿洲國協和會と指導方針を全然異にし本聯盟は時局下半島の特異性に卽應して精神の二字に重點をおいた、而して眞の國民精神總動員の實を擧げるのが目的である、幸ひ達見の士川島閣下を總裁に迎へ軍部各位からも御支援御協力の御意見を賜りこゝに輝かしい實踐運動につくこととなつたことは同慶に堪へません

これに對して川島大將は起つて感激の辭を述べ今後の重責に對する確固たる覺悟の程を披瀝し午後一時半終了した【寫眞＝けふの午餐會】

建築事務打合會

建築物の防空對策協議

防空色を織り込んだ建築法を發布するに際し、事變下における建築取締の萬全を期するため、本府警務局では各道警察部の建築取締主任を集め、七日から三日間本府第二會議室で建築事務打合會を開催會議第一日は七日午前九時から島井本府警務局技師が統裁官となつて開催、建築と防空對策を中心とした本府諮問事項を審議したが、この會議によつて各道では國防を土臺とした建築を獎勵、指導すると共に空襲にも經濟的にも朝鮮において最も理想とされる煉瓦作りの建物を積極的に獎勵することを申し合せた、なほ經濟會では建築取締と住宅不足の關係を充分に研究し、この方面からも住宅難の緩和をはかることになつた、會議日程は左の如し

【第一日】一、訓示二、指示注意事項三、事變下に於ける建築取締方針特に建築物の防空對策に關する意見開陳（諮問事項）四、打合 市街地計畫令施行規則の改正に就て

【第二日】一、打合＝時局と建築に就て（資材課技師）2最近の防空對策に就て（警務課技師）3空襲に依る被害の實情と防空對策

【第三日】一、建築取締に關する意見、希望及質疑開陳二、打合建築行政上より見たる事變の影響

東京帝大總長

詮衡委員會開催

【山田前城大總長】呼聲高し

【東京電話】東大新總長候補內定の重大選擧となる東大總長詮衡委員會は六日午後一時から安田講堂に開催、總長選擧の規定により總長候補者三名を選んで午後三時過ぎ散會した、その內容は嚴祕に附されてゐるが東大名譽敎授平賀讓博士、前京城帝大總長山田三良博士の他一名が總長候補として選出された模様であるが山田博士は法學界の長老として學界に重きをなしてをり京城帝大總長として行政的手腕も斯經濟の面からこの際適任者として呼聲が高い

總督府敎學官に中島信一氏榮轉

【大阪電話】朝鮮總督府で新たに設けられた敎學官（定員二名）に大阪府視學官中島信一氏が特に懇望され榮轉に決定した

中島氏は滋賀縣出身、大正五年東大哲學科を卒業後同九年から昭和十二年まで十八年間第六高等學校に敎鞭を取り、昨年秋大阪府視學官となつた本年四十五歲の働き盛り靖子夫人との間に一男一女がある

有田外相

あす英米兩大使と要談

【東京電話】有田外相は八日クレーギー、グルー駐日英、米兩大使の來訪を求め十一月十八日附對米回答に盛られた帝國政府の支那における機會均等、門戶開放に關する公明なる態度について意見の交換を行ひ、今後の帝國並に第三國の支那における經濟的活動の分野に關する公正妥當なる基礎を明示すると共に英米兩國政府の適確なる認識を東亞の安定のために要求するはずである

赤外線

先日土木出張所長の會議に臨席した末次內相、あと元氣な所長から國民精神總動員問題の牛步遲々ぶりに鑑み質問を浴びたが、後でこぼすことに「時には首相から富樫の役を頼まれるかと思ふと次には辨慶の役を勸めさせられるといつた具合で、役の決つてゐない芝居に全くやり憎いよ、幸四郎位になるとちやんと辨慶と決つてゐるんだが、やはり俺などは大根役者かな」【寫眞＝末次內相】

時の錄音

國家總動員法、國民精神總動員聯盟、國民組織再編成。

×

あとからあとから出て來る掛け聲に、演說とはわかつても、國民の肺に落ちぬものがある。

×

爲政者は、このところをよく納得させねば、嫌は無い。

×

十一日に近衞さんが大阪から放送するさうだが、總動員より具體說を頼みますぜ。

×

來春あたりに、歐洲には戰爭勃發の蓋然性があるといふ。

×

ヌンドル聯の遠藤は御しい。

×

ただ勇士の安全は目出たい。

×

志願兵、けふ盛儀の修了式。

人

◇諸隈彌作氏（大田興業會社長）六日夜入城半島ホテル

◇右近又雄氏（朝鮮化學工業專務）七日朝入城朝鮮ホテル

◇平岡通也氏（秋田礦山專門學校長）七日朝入城朝鮮ホテル

◇矢野榮三郎氏（滿鐵鐵道支所長）六日夜入城不知火旅館

◇三宅耕一氏（大日本航空會社京城支所長）六日新任挨拶のため本社來訪

◇松木兼郎氏（全聯鑛業部長）新任挨拶の爲六日來社

◇馬淵新治氏（京畿道議、京城府議）京城府會副議長就任挨拶のため六日來社

◇大野史郎大佐（前京城府會副議長）府會副議長辭任挨拶のため六日來社

農林辭令

【東京電話】農林省經濟更生部長三宅發士郎氏の日本漁業會社入りに伴ふ後任は當分小平次官が事務取扱をなすことに決定七日左の如く發令された

依願免本官 農林省經濟更生部長 三宅發士郎

農林次官 小平權一 命農林省經濟更生部長事務取扱

興亞院官制案

けふ樞府本會議で可決

【東京電話】新東亞の建設建設の聖業達成の中樞機關たる興亞院官制並に關係勅令案を上議すべき樞密院本會議は七日午前十時より宮中東溜間において平沼、原正副議長以下各顧問官、政府側より近衞首相、有田外相、板垣陸相、米內海相他各閣僚、船田法制局長官以下說明員參列、天皇陛下の親臨を仰ぎ奉り左記御諮詢案八件を上程

一、興亞院官制案

一、興亞院連絡部官制案

一、興亞院調査官の特別任用に關する件

一、文官任用令中改正の件

一、奏任文官特別任用令中改正の件

一、大正二年勅令第二百六十二號任用分限又は官等の初敍、陞敍の規定を適用される文官に關する件中改正の件

一、外務省官制中改正の件

一、拓務省官制中改正の件

右につき原委員長より各案の內容並に去月二十九日及び本月一日の兩日に亘つて開かれた審査委員會の經過を詳細に報告し、各官制案そのものに對しては必ずしも滿足すべきものではないが政府の興亞院設置の理由を認め審査委員會においては新機關の運用に當り外務省と軍部との間に相剋摩擦等の事なきやう政府に對し特に深甚の注意を拂ふことを希望して各案全部を原案通り承認すべきに至つた旨を說明あり、終つて討議採決の結果、委員長報告通り卽ち八件とも原案を可決、陛下入御あらせられ正午散會した

敗殘兵歸順

【南京七日同盟】最近太湖東南方附近に蠢動しつゝあつた劉建緒麾下の敗殘兵は土匪化した程萬麾下の大部隊と共に合計二千五百に上り、これらの敵は武漢陷落後食糧難と地方民心の離反から戰意全く喪失し十一月下旬より盛んに我軍に歸順を申出で五百、千と纏まつた歸順者續出の有様であるが我方は嚴密なる調査の上誠意ある者のみ歸順を許し、これを改編してゐる、歸順者の言によれば武漢陷落で地方軍隊は中央との連絡を斷たれ糧食と軍費に窮し地方民から過酷な徵稅掠奪を行ひ辛うじて今日までその餘命を保つて來たが、日本軍の討伐のため不斷の脅威に曝され今日では戰意全く喪失してゐると傳へられる

湯爾和氏一行

十一日京城通過

過般東京で開催の東亞文化協議會に出席した中華民國臨時政府議政委員長湯爾和博士一行廿一名は九日東京發、十一日朝釜山上陸、京城發同日午後四時廿五分九列車で一路北京に向ふ豫定

平江守備軍の叛亂

內紛昂じて同志打ち

【南京六日同盟】廣州南方三十キロ黃州から最近當地に避難して來た一小學校教員によれば平江方面の敵第一線部隊間に同志討が演ぜられてゐるとの情報が齎された卽ち長沙、漢陽防衞の前衞據點として敵が死守する平江は國民政府部內湯恩伯の部下關麟徵によつて守備されてゐたが、十一月中頃から關麟徵麾下の第三、九十三、百二十一、百四十五等の各師の間に內訌が起り同月末遂に叛亂と化し同志打を演じ十二月二日頃に至るも依然混亂し相互に相當の損害があつたと傳へられる右同志討の原因は

一、過般の長沙燒打ちにより第九戰區司令部が燒失したため關麟徵の軍隊は食料難に陷り僅少な食糧の爭奪等を繰返してゐること

一、日貨として軍費平均の通告を受けし各將士への給與を半減したため部隊間に不滿起り、復活を要求したが容れられずその結果掠奪行爲が處々に行はれ掠奪品を中心として爭奪が行はれたこと

三、湯恩伯の最近における後方に對する蔣介石直系諸將領のねたみと、湯恩伯の勢力擴大を喜ばぬ共產系が湯恩伯の麾下軍中最も優秀な關麟徵軍內に內訌を起さしめたこと

などによるものと觀測されてゐる

柳州を爆擊

【上海六日同盟】陸軍報道部六日午後四時發表＝昨五日南支方面において海軍航空部隊は廣西省柳州の敵軍事施設を攻擊、熾烈な地上砲火を冒し同飛行場と市街間に散在する多數の倉庫群を爆擊せり、內五棟は黑煙濛々と炎上し又他の一つは誘爆せるを認む尚高要方面偵察攻擊に向へる部隊は敵艦艇一隻及軍用船一隻を爆沈せり

余漢謀香港方面へ

自己保全策を講ずる肚

廣東特電【六日發】北方面からの情報によれば、余漢謀は最近突如香港方面に姿を現はしたと報ぜられ注目を惹いてゐる、余漢謀は南方戰區司令官當時に廣東防備の名目で多額の寄附金を集めたがその大半を着服したもので、廣東の敗戰は既に余の豫期してゐたものといふべく、中央の責任追及を逃れて自己の保全策を講ぜんとしつゝあるものと見られる

孔財政部長辭任の意を固む

【上海七日同盟】重慶來電によれば最近重慶において開かれた國民參政會常務委員會席上抗戰財政政策に對する猛烈な攻擊を受け、この結果擔任者たる行政院長兼財政部長孔祥熙は遂に財政部長辭任の決意を固めたと傳へられ、尤も現在蔣介石が湖南の前線にあつて抗日軍を指揮してゐるので辭表を提出するはずであるが後任者と見られる宋子文に財政部長就任の意志なき今日蔣介石は孔祥熙に對し切に翻意を求めるであらうといはれ財政をめぐる紛糾

支那の新公債發行困難視さる

香港特電【六日發】香港銀行筋への情報によれば、國民政府は西南、西北の國際的交通路の新設、資源開發に狂奔してゐるが、廣東、漢口の陷落により對外借款は殆ど絕望となり、また華僑方面も不勝算的な武器購入を惧れて公債に應じない狀態にあるので、西南各省の富源開發を條件として公債五億元を發行する準備を進めてゐる、その準備が出來次第に正式に發表するはずであるが國民政府は事變勃發以來既に十六億元の公債を發行し、大部分は未消化にあるため新公債の發行は相當困難視されてゐる

山岡中將神戶着

【神戶電話】北支那戰線に輝く武勳を殘した山岡中將は七日午前七時半神戶入港の日滿連絡船『黑龍丸』で一年半振りに故國に歸り直ちに神戶驛發『ツバメ』で上京の途についたが途中小田原に下車するので東京入りは九日の豫定である

政友會總務會

【東京電話】總裁問題に關する政友會臨時總務會は六日午後三時半より芝三緑亭で開會、堀切總務初め各總務及び砂田幹事長出席、幹事長より五日午後久原顧問と會見したる顛末を報告しこれを中心に種々意見の交換を行つた結果既に行はれた久原氏と四代行委員との會見內容について檢討した結果を見ると全部が全部一致してゐるとも思はれない點があるので出來得る限り速かに代行委員會を開き又代行委員會において隔意なき意見の交換を行ひ久原氏の乘出しに關し四代行委員間の意見が一致を見たる上で久原氏を代行委員會に迎へては如何と幹事長より代行委員會に進言することゝして同四時半散會した

開花三世相

【54】 村松梢風作 中一彌畫

深川風（8）

「これア旦那、この女があんまり辭らたいことを申しますから、つい」

「小蝶は別に辭らぬことを言つちやゐない、女が手易くウンと云ふやうでどうする、そんな女だら俺の方から御免蒙るよ、へへへ」

「恐れ入谷の鬼子母神、突き當りは吉原でゲスかね、ヘッ〱〱さすがは苦勞人の旦那様、これア描なんぞの出る幕ぢやありやせん、仲人目の日、長幕はお二人きりそれぢやあ此の邊でチョン〱〱と木を入れやせう」

と幇間は早くも逃げ足、錦香りながら障子をピッシャリ閉めて何處かへ行つてしまつた

お蝶は隣の方へいつて、

「旦那様、今夜は氣分が惡うございますから、これでお暇を頂きます」

「オット待ちな、淸朝の奴が何を云つたか知らないが、氣に掛けちやいけない。まあ〱ゆつくりして酌でもしてお呉れ」

お蝶は止むを得ず酌をしてゐたが玉川屋はがぶ〱酒を飲んでゐて一向醉ひさうな様子がないから

「小蝶、何もさう逃げ支度ばかりしなくても宜からう。玉川屋淸兵衞は鬼や蛇ぢやねえから取つて食ひはしねえ」

「アレ、そんなつもりではございません」

「だが、淸朝にお前の面倒を見てやりたいと云つたとは眞實だぜ。のう小蝶、俺は決して生涯見捨てるやうな薄情なことはしねえ、お前の云ふ通りにしてやるから、ウンと云ひな」

「旦那様、妾は賤しい小室者藝人、御冗談はお止め下さいまし」

「いや冗談ぢやない、本心からだ」

「そんなお話は御免蒙ります」

立たうとするお蝶の手を淸兵衞は攫へて

「それぢや小蝶、どうでも聞かぬか」

「ハイ嫌です」

「俺も玉川屋淸兵衞、小室者風情に肘鐵砲喰はされてスゴ〱ひつ込めるか、ウンと云はなきや腕づくで思ひを遂げるからさう思へ」

「アレッ、何をするんです」

力任せに捻ぢ伏せようとするのを突き飛ばし、障子を開けて飛び出したが外は五月闇。

「うぬ、逃がすものか」

淸兵衞が追つて來る。お蝶は離の內を逃げ廻つてゐたが、やがて小門があるのを發見して其處から往來へ飛び出した途端にドシンと何かにぶつかつた。

「あつ！」

「誰だ、暗闇から飛び出しやがつて」

「妾は厭な人に追はれて逃げて來りました、どうぞお助け下さいまし」

「女か、うん、此處は川波の裏手さては醉つぱらひにでも追はれた藝者だな」

と暗がりで云つてる處へ、淸兵衞が門から首を出し

「や、其處にゐたか、もう逃がさん」

と飛び付いて來たと思ふと「やッ」といふ聲と共に、淸兵衞は二間も遠くへ投げ出され「ウーム」と云つたきり眼を廻してしまつた

お蝶は其の人の側へ摺り寄つて星明りで顏を透かして見てゐたが

「あつ、貴郎は！」

湧き立つ人氣！大賣行！
新年號 講談倶樂部 お求めは今スグ
三大附錄が大評判!!
講談倶樂部新年號は飛ぶ様な大賣行 さすがの大部數も日に增す追加注文で殘部僅少!! 賣切は必定、誰方もお早くお求め願ひます。

第一書籍附錄 「愛國・武勇・探偵・怪奇」實話傑作集
面白い面白い大內容!!
▲出征實話 婦人從軍歌 池田宣政
▲出征美談 火に燒けぬ指環 京正義平
▲軍事實話 仰ぎ見る軍旗 安倍季雄
▲事變逸話 招魂と斥候兵 我妻大陸
▲任俠實話 愛憎てきや氣質 添田さつき
▲戰場哀話 曉に散る紅花 大江專一
▲殉國秘史 忠勇滿洲義軍 河上哲
▲花嫁怪談 謎の怪死事件 高橋定敬
▲山窩哀話 女 强盜 三角寬
▲實話 美はしき母性 山岡莊八
第二書籍附錄 戰線銃後 笑の慰問隊
漫談、漫才、浪花節、掛合、落語、手品、家庭漫談、笑話、漫畫等々、何でもござれの面白本、一家一冊家庭團欒、戰地の兵隊さんも大喜び
更にこの特別頁 軍國歌謠流行歌集
代表的のもの五十餘篇、これだけでも立派な唄本になるので大評判!!
第三挾込附錄 百番附重要一覽表
▲名門功臣大番附 ▲大相撲力士番附 ▲支那事變殊勳甲、金鵄勳章受賞者一覽 ▲功一級金鵄勳章受賞者一覽 ▲官公吏高給者番附 ▲各種番附 ▲陸、海、空、列國軍備一覽
彼方でも此方でも話題の中心！ 大評判引張り凧!!
現代小說 夢ならぬ戀 竹田敏彥
時代小說 悲願三代塔 吉川英治
新連載の現代小說 黑白（こくびやく） 菊池寬
時代小說 美女櫻 大佛次郎
現代小說 海棠の歌 小島政二郎
新連載の大探偵小說 暗黑星 江戶川亂步
現代小說 みやま鶯 加藤武雄
股旅小說 卯の花金次 子母澤寬
新連載の大傑作戲曲!! 西鄉隆盛 眞山青果
時代小說 戀松葉東禪寺 邦枝完二
諧謔小說 圓滿化の皮 佐々木邦
大評判の長篇讀切小說!! 血の歡喜 竹田敏彥
股旅小說 親知らず惡太郎 原巖
諧謔小說 嫉妬と昇給 南達彥
大評判大熱狂の時代小說!! 風雲將棋谷 角田喜久雄
俠客講談 新門辰五郎 神田伯治
傑作落語 ホットケーキ 柳家金語樓
大評判の長篇讀切探偵小說!! 惡魔の設計 大下宇陀兒
御前試合 情の武士道 大河內翠山
戰爭實話 戰車隊奇譚 神原孝人
此の外にも大讀物ドッサリ!!
講談倶樂部新年號 （定價八十錢）

軍國半島晴れの門出

忍苦鍛錬の半歳 榮光に映ゆ若人

第一回志願兵修了式

榮光天地に輝く第一回朝鮮總督府陸軍兵志願者訓練所修了式は南總督、中村軍司令官、二宮憲兵隊司令官、篠田李王職長官、尹德榮子爵、甘蔗京畿道知事以下來城中の各道知事、高橋京城府尹その他父兄學官百餘名の參列を得て六日午前十時廿分から同訓練所講堂に於て盛大に擧行された、國歌合唱、勅語奉讀の後、鍛錬半歳を經た修了者二百一名(一名退所)總代尹鍾龍君に對し鹽原所長から榮えの修了證書を授與、續いて尹鍾祿(江原)崔圭俠(全南)金錫泗(全南)李錫柱(京畿)吳用鎬(咸南)朴宗華(慶北)李仁錫(忠北)金仁祚(慶南)張夢吉(江原)の八君に優良賞を授與し、別項の如き鹽原所長の式辭、中村軍司令官及び甘蔗京畿道知事の祝辭に次いで板垣陸相、八田拓相を初め朝野各方面から寄せられた數十通の祝電を披露、總代金錫泗君の答辭も力強く、皇國臣民の誓詞を齊唱、莊重な「海行かば」の齊唱を以て同十一時晴れの修了式を終へた、この盛儀の光景はマイクを通じて全國に放送され、本社のニュース映畫も左右に活躍して歴史的な盛儀をフイルムに收めた

なほ修了者二百一名の中健康に支障ある者六名を除き百九十五名は即日所屬聯隊を發表、八日午後七時卅五分京城驛發、七十三、七十五、七十六各聯隊入營の七十三名を先發隊として何れも朝鮮神宮に入營奉告を行つた後國家の干城となる光榮に燃えて十日朝半島內各聯隊に勇躍入營が行はれる【寫眞=上は式場、下は南總督の臨場、左は鹽原所長の修了證書授與】

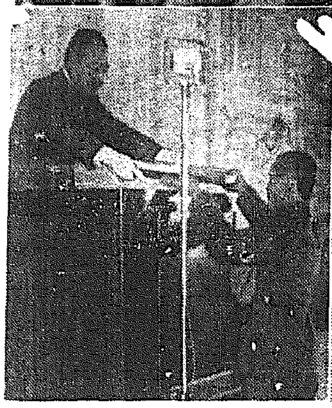

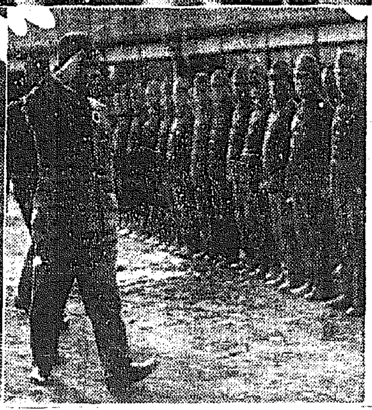

鹽原所長式辭

本日茲に本訓練所第一回前期生徒の修了式を擧行するに當り閣下並に各位の御臨席を辱うし得たるは一同の深く光榮とする所なり、惟に一視同仁の聖慮に依り陸軍特別志願兵制度の實現を見るに至るや、第一回前期生徒として去る六月十三日二百二名の者を入所せしめ、爾來六箇月間所定の訓練を施し以て此の式典を擧ぐるの運びに至りたるは偏に總督府並びに軍部當局の御指導及地方官民各位の御後援に俟つもの洵に多く一同の衷心感激措く能はざる所なり、惟ふに本制度は半島統治上極めて重大なる意義あるを以て、生徒の訓練に當りては特に職員協心戮力以て聖慮に酬い奉り、朝野の御期待に副ふことに勗め生徒亦克く專心修練に從事したる結果、所期の目的を達し近く帝國の軍人として入營せしむるに至りたるは邦家の爲洵に同慶に堪へざる所なり、次に生徒諸子は聖仁の御惠澤に浴するの機會に遭遇し邦國の輿望を双肩に擔ひ去る六月十三日本訓練所に入所し、爾來六ケ月間常に忍苦鍛錬以て皇國臣民としての修業に努め克く訓練所生たるの自覺を失はず日常の訓練に修勵精勵し所定の課程を收め得たるは是れ獨り諸子一身の喜びのみならず、一家一門の名譽にして又實に國家の大慶なり、今や我が帝國は列強環視の下に赫々たる戰果を收め皇威を八紘に輝かしつゝありと雖時局の將來なほ多難なるの秋近く大元帥陛下御親率の皇軍に編入せられんとするは洵に千載一遇の好機に遭逢したるものにして軍人として榮譽是に大なりと謂ふべし、將來第一回特別志願兵として諸子の責任甚だ大なるものあるを思ひ切に益々奮勵努力以て皇國臣民としての志操を堅持し陛下の忠勇なる軍人としての本分を全うすることに努め以て聖慮を奉戴し奉らんことを、聊か蕪辭を述べて式辭とす

朝鮮總督府陸軍兵志願者訓練所長 鹽原時三郎

軍司令官祝辭(要旨)

本日茲に本訓練所第一回の修了式を擧行せらるゝに當り一言祝辭を述べたい、曩に宏大無邊の聖慮により陸軍志願兵令發布せられるや、諸子は進んで國防第一線に立たんとの報國の至誠を陳べんと志願せられ、選拔せられて半島二千三百萬の感激に送られて入所した、爾來鍛錬六ケ月、今日の修了式を見るは慶賀に堪へず、これは諸子一人の喜びに止まらず父兄鄕黨の榮えであり、また諸子を皇軍の一員として迎へ入れる軍司令官の喜びである、皇軍の精強無比なる所以は、大元帥陛下の御稜威の然らしむるところであると共に、將兵の胸中に横溢する[illegible]の盛德と、一死君國に殉ずるの大精神の發露に外ならず、不斷の訓練によつてこの皇國精神は強化され體化されるのである、諸子はこの責務を深く肝に銘じ益々堅忍持久軍隊教育に精進して國防の重大使命に邁進、聖慮に副ひ奉らんことを期せ、諸子の入營を心から喜び、近き入營を心から待ち將來に大きな希望を寄せて一言祝辭とする

板垣陸相祝電

本年六月本訓練所開設以來所長以下職員の熱誠なる努力と各生徒の眞摯なる勉勵とにより良好なる成績を以て本日茲に第一回修了式を擧行せらるるは寔に慶賀に堪へざる所なり、惟ふに今日の時局はその前途遼遠にして諸子又重大なる責務を果すは今日以後にあり此時に當り深く第一回修了者たるの名譽を感銘し今後粉骨碎身光輝ある皇國大使命の遂行に殉ぜんことを庶幾ふ

不屈の獨逸、更に訪日編隊飛行

マニラへ修繕機派遣か

【ベルリン六日同盟】コンドル機遭難の報は逸早くベルリンに報道せられドイツ航空界は痛歎の胸を噛んでゐる、但し專門家の意見では引揚後のコンドル機の飛翔能力については一種の希望を存してゐると言はれ、又不屈不撓のナチスドイツだけに搭乘員の靜養を俟ち或はドイツ本國から修繕機材調査隊をマニラに派遣することになるかも知れない、目下ゲーリング空相は航空省首腦部と善後策を協議中であるが空相側近者は右につき訪日編隊飛行を示唆し左の如く語つた

「若し修繕が可能なら飽迄豫定通りバタヴイヤ、ベルリン間記錄樹立の方針だが、不幸にして再起不能の場合も機の人ゲーリング空相はあくまで再擧を期し英佛兩國が大陸横斷の許可を與へてくれるならば近い將來訪日編隊飛行を決行することも考へられよう」

六鳥人收容

【マニラ六日同盟】コンドル機遭難の報にキャブイチからロザリオ海岸の現場に急行したランチは首尾よく遭難のドイツ六鳥人を收容し六日午後七時マニラに到着したが、ヘンケ機長はじめ搭乘者は何れも無事で何等負傷もしてゐない、一行は直ちにマニラ獨逸領事館に落着き同夜はドイツ領事の心遣ひで領事館內で十分休養をとる筈

遭難原因 【マニラ六日同盟】ロザリオ海岸に不時着したコンドル機は水陸から數百尺の海上に右翼を突き出して半ば海中に沈んでゐるが、機體は引揚げ[illegible]を待つて引揚げ作業に取掛るはずであるので多分引揚げ得る見込みである、遭難の原因については油送管の故障といはれ附近海上にコンドルが落した油が漂つてゐる

賑々しい輸送陣

黑字景氣に躍る鮮鐵

輝かしい戰捷第二春の足音も近く鐵道局總計畫に伴ひ戰勝國のみが味はひ得る景氣の波に乘せ更に長期建設時代の建設色一層彩を加へて貨物出廻りにも驚異的數字を盛り上げて賑々しい

越年冬支度の薪炭類三十九%、正月用品を主とした生果野菜二十一%、時局で勃興した重工業の目覺しい進展で石炭四十%、中でも記錄破りの鐵石が十六%、利原鐵山初め半島の鐵山が總動員され輸送に拍車を掛け半島の長期建設と建設の[illegible]に活躍してゐることを物語るもので金も可成り增出されてゐる、新穀も取入が遅れたのと商取不足のとばつちりを喰つて肥料は一時にどつと出廻つて七十九%と何れも前年同期に比べて一大飛躍し京元線、京釜複線、水[illegible]等で建設材料を主とした局用品までも五十二%增加であり、利原鐵山(?)け月平均一萬九、六千噸、一日三[illegible]の輸送[illegible]車として[illegible]、半島が既に兵站基地としての重要性に輝きつゝあることが注目される

これらの貨物は正常シーズンと共に正月用品の貨物の出入も狭に殖え鐵道局では輸送陣の完璧を期し六十八の各驛手小荷物係等關係者を目黒驛等に[illegible]

土幕の火事

六日午後十時四十分ごろ京城府新堂町山一八土幕李應福方で溫突焚口の不始末から發火、同十一時十分ごろ鎭火したが損害は十圓

米國大審院 上告を再審

島津製作所の訴訟

【ワシントン六日同盟】アメリカ大審院は島津製作所對エキサイト社の特許權侵害訴訟につき被告の上告を容れ判決を再審することにした、判決すでに[illegible]要する見込みであるが、從來の例によれば大審院は槪ね下級裁判所の判決通りに最終判決を下す場合が多いから今度も島津製作所の勝訴に歸るであらうと見る向が多い

但し勝訴となつても損害の賠償決定には更に別個の訴訟を提起して一年間は損害を調査しなほ半年や一年はかゝるべく、被告から抗辯が出れば金額決定迄四、五年を要した例があり示談にでもならぬ限り賠償金の受取りまでには數年を要するものと見られてゐる、なほ金額は數千萬圓は確實らしいが日本の一部で傳されてゐる三億圓は大袈裟過ぎると解される

銘酒 ケイリン

平壤內面下色里許昌實方は六日午後十時半京城驛發列車で入城、鍾路から電車で東大門へ赴く途中、八十圓在中の蟇口を掏られ七日東大門署へ屆出た

豆腐屋燒く

鍾路の火事

七日午前十一時五分ごろ京城鍾路五の四五六豆腐屋張錫鍾方から發火、京城、東大門兩署消防隊出動、[illegible]約一時間後鎭火、損害約一[illegible]

電車ですらる 京[illegible]

『春香』の畫像に

嬉し金畫伯の麗筆

史蹟甦る廣寒樓後日譚

既報=朝鮮古典に現れた節婦春香傳が十月來東京協劇團の來城に依つて半島在住の人々の胸に今更強く燒き付けられた頃、たまく湖南地方に出張した府鎭頭取井上[illegible]氏が行ずりに物語の發生地全北南原の廣寒樓に掲げられた俗惡なスメ[illegible]

[illegible]に憤慨した事から、南原を訪れた[illegible]氏も一脈從ふといふ心[illegible]に[illegible]で[illegible]を再現せしめんことになつた近來の佳話に、その[illegible]の物色中とした折、六日ヒヨツコリ來城した[illegible]が[illegible]の片[illegible]に就てで往話の結末を打診した

單なる私用で來城した[illegible]氏ではあつたが春香の執筆に際して林氏と具體的打ち合せの一席も春について[illegible]

充分心[illegible]にして來た[illegible]の[illegible]

自羽の矢を立て、ふたさうだ、折悪しく林氏は面會中で不在だが[illegible]氏にもその旨を傳へ林氏の歸城と同時に[illegible]の想の定まるを待つて[illegible]の執筆を[illegible]はすことゝならう

ツカタニのネクタイ 京城 本町一丁目

[illegible]い事には林さんがある[illegible]に[illegible]の[illegible]から[illegible]で御座います[illegible]、春香の[illegible]

[illegible]る譯りだが林さんには手紙でも了解して貰ふ事にしての氏に交渉する考へだ、何時出來上るか解らないが、春香の面影を傳へると同時に藝術的にも價値あるものを描いて頂くかれはさら簡單には出來ないかも知れないネ、兎に角一つの事をしたことを喜ぶと嬉しいヨ」

忘れぬ御恩

驛員に御禮の小爲替

京城驛のみなさん、あの時はどうも[illegible]した[illegible]と可愛らしい手紙[illegible]小爲替を添へて六日春田京城驛長に可愛らしい手紙が屆いた、春田驛長は不思議に思ひながら讀んでみると

去る十一月二十一日のこと京城に修學旅行に來た江原道日ノ出小學校六年生所[illegible]二組の兒童が引率する乘車證の手違ひから一時汽車に乘車出來ないことになつたのを驛旅客係が知り擬旬に世話をやきその夜十時五十五分發列車で豫定のやうに歸校することが出來た

純眞な兒童一同は驛員の誠心が忘れられず一錢、二錢お小遣を持ちよつてお禮の氣持を送つて來たものであつた

家出三小學生に

東光中學校長の溫情

【既報】奉天からの家出三少年と旅行中の中學校長をめぐる勝話—疑に唱られた友達に同情されん〱遂に會の金を持出して家出した奉天[illegible]小學校生徒三名が五日朝京城驛で本社記者に發見され同驛に保護してゐるといふ本紙記事を讀んだ入城中の奉天東光中學校長趙[illegible]氏は、こんな驚い日に……と恰も家出したわが子でも發見したやうに五日夕刻本町署に訪れ「三人の少年は私が責任をもつて保護しますから」と三少年を引取つて同夜宿舍の半島ホテルの同じ部屋で休ませながらその不心得を諄々と諭し、一方奉天の親に打電、六日その來城を待つて親子一行を京城驛に見送つてやった

少年の親達の感激は勿論同氏の美擧は學校教育向上が叫ばれてゐる半島の教育者に範を示すものとして各方面を感動させてゐる

沸立つ人氣

輝く戰線報道展 式開け

聖戰に百戰百勝赫々たる武威を振ひ皇軍の威光を遺憾なく發揮した支那事變の陣に第一線の勇士に互して健氣にも銃を執り筆を執り國民の戰線報道に貢献してゐる「從軍記者」の活躍こそは今事變の華であるが本社主催の輝く戰線報道展覽會は銃後に近く最大の事變關係展覽會として人氣の的となつてゐる、七日開會初日から早くも參觀者は殺到して會場を埋め、〇〇部隊に殉じた本社從軍記者の遺品を始め、譽れの南鄕少佐、飯沼飛行士の遺品に同店に光彩を添へてゐる、[illegible]現地そのまゝに掃き出してゐる、特に寫眞にパノラマに現地の戰らさず[illegible]

崔鎭一飛行士

溺死體漂着

濱寺海岸に

【大阪電話】晴れの鄕土訪問飛行の途上さる二十六日午前十時四十分大阪城上空で惡氣流のため愛機もろ共墜落行方不明となつた京城飛行學校卒業生二等飛行士崔鎭一君の死體はその後關係方面で必死の搜査中であつたが七日午前九時半大阪府下濱寺町三光松海岸に漂着、痛ましい變り果てた死體が漂着した

牛諸共轢殺

六日午後八時四十五分京城驛發京城行第三〇六列車が龍山三角地の小踏切で咸興府本町五丁目[illegible](三)が牛二頭をひいて通過しようとした時列車の警笛に驚いた牛を鎭めようとして牛諸共轢殺された

白衣の勇士

今夜龍山到着

山西戰線で勇猛果敢な戰鬪名譽の戰傷を負つた〇〇部隊の勇士〇〇名は七日午後七時卅三分龍山驛着

土屋正直子

【東京電話】子爵土屋正直氏は兼ねて胃腸病のため葉山の別邸で靜養中六日午前六時逝去、享年五十八、告別式は九日午前十一時より青山齋場において佛式によつて執行

三年牛家出

京畿道高陽郡[illegible]の三年牛[illegible]は六日[illegible]七日正午父親から東大門署へ搜索願を提出

適酒適量 健康之基 銘酒 鶴之澤 醸造 石崎株式會社 特約店 增田直三郎商店 京城南大門通二[illegible]

七日朝の氣況

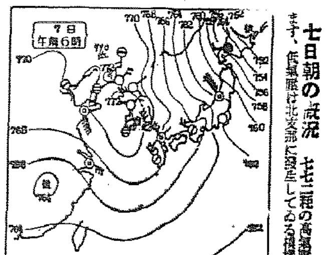

七七二粍の高氣壓は朝鮮及滿洲北部にあります、低氣壓は北支那に發生してゐる模様ですが詳細は未だ不明です、滿洲は風弱く快晴朝鮮は風向區々弱風程度で南鮮地方薄曇の外其の他は一帶に快晴です、鮮內の氣溫を平年に比べると一般に既に低目で京仁地方は四度の低目です、內地は殆んど一帶に北西風北海道地方は南東北地方より北海道にかけて雲の所が多い

京城地方 【今晩】晴れたり曇つたり 【明日】同じ

仁川地方 【今晩】北西の風晴れたり 【明日】北西の風晴時々曇る

京城溫度(六日)最高一度八、最低零下四度六(七日)今朝零下八度二、正午零下一度五

天氣豫報(8日)

地方	風	天氣
黃海 京畿 忠南北	西乃至北の風	晴れたり曇つたり
全北 全南	北乃至東の風	〃
慶北 慶南	西乃至北の風	〃
平南 平北	北乃至東の風	〃
咸南 咸北	西乃至北の風	〃
[illegible]	〃	〃

仁川の潮時(8日)

	午前	午後
滿潮	五・五	五・五[illegible]
干潮	一一・[illegible]	[illegible]

全日本舞踊界を席捲する 石井小浪とその一門の新作舞踊!
石井小浪 新作舞踊發表會
之ぞ黃金座が誇る 空前絶後 本格的アトラクション
◉司會・ニュース・漫談 黑田雅子
8日より 黃金座
パラマウント超特作 監督 ジョージ・アーチェインボー 大騷動 主演 エレヌワ・ウイツトニー リン・オーヴアナン
日活多摩川明朗篇 監督 春原政久 [illegible] 潮萬太郎・村田知榮子 高木永二・近松里子 共演

●頭腦過勞者の必携藥! ノーシン●

12月8日より 八・角
モスコウの夜は更けて
ハリー・バウア アンナベラ[illegible]
一九三七年度東和商事提供の傑作大[illegible]
均一二〇セン
若草劇

鶯(うぐひす)
農村の期待を[illegible]
伊達里子 間瀬房子 御[illegible]公 巌輪欣司 勝見庸太郎 影立のぼる 堤眞佐子 清川虹子 北澤彪 鶴丸睦彦 伊[illegible]
高杉 尾光 子寛 柏正子 舞踊・獨唱・寸劇 來演

喘息ニアスト
佐野博士創見ノ專門藥ニテ發作ノ頓靜ハ勿論根治ニ效力偉大・試驗アレ(試藥進呈)
定價五十錢ヨリ五圓 全國有名藥店ニアリ
東京神田 巴商會

急告
各官衙及官舍並ニ一般御家庭ニ亘リ村木時計店改築紀念特別奉仕ト詐稱シ修繕半額及特價品大廉賣ト宣傳致シ即時修繕及行商スルモノ有之候ヘ共右ノ徒輩ハ當店トハ一切關係無之候間御承知置被下度候
京城本町二丁目 村木時計店出張所 電話(2)四四七七 四三七二

病人と弱い兒には 「イマヅ」ビタ素
病人は治り早く、弱い兒は丈夫に育つ
病人が衰弱してゐるのも小兒が甘い物をほしがつて御飯を食べず虫體でカンが強く病氣に罹り易いのも皆ビタミンBの缺乏が主な原因ですそれには國取府の今澤[illegible]博士が今回發明した、胚芽米の五百倍のビタミンBと多量の有[illegible]を含有する保健劑「イマヅ」ビタ素を食べるに限る。美味で食慾を進め[illegible]と元氣がつき病人治りが早く小兒は丈夫に育つ 一月分八十錢 三月分[illegible] 六月分[illegible] 京部帝大病院前大病院賣店各百貨店各藥店食品店に有[illegible]の際は大阪又は急報三[illegible]、今澤研究所へ行くか[illegible]大阪一〇二五七五番

銃後の清新娯樂に・憩ひの集ひに絶好の鑑賞盤!
ピアノ・アコーデオン アルバム
世界各國代表のポピユラー・ソング、マーチ描寫音樂等を網羅……
曲目 愛の言葉を ジプシーの喫茶店で ボレロ ラ・パロマ 口笛吹きと小犬 思出旅行進曲
ピアノ・アコーデオン獨奏 ヂヨージ・スコツト・ウツド
十吋特別盤三枚組 アルバム入解說書附 金五円五十錢
ビクターレコード

地方綜合版

我らが勇士還る！

寫眞説明【上】〇日朝、白銀に映える〇〇驛頭に歸還第一歩を印した山野部隊の勇士【下】輸送指揮官西田大尉の歸還挨拶

端川に強盗

【咸興】五日午前零時半頃端川郡端川面銀蔵里田泰煥方に怪漢侵入、就寝中の主人を短刀で脅し金庫にあつた六圓餘と外套、帽子などを強奪し逃走した

……そのまゝ死んだものと判明した

軍國婆さん また褌を献納

【平壌】六日平壌憲兵隊本部にフンドシ百枚を屆けた老婆があつた、府内本町三〇番地[illegible]野さんで、昨年以來何回に亘り褌を献納し軍國婆さんとして隊の將兵を感激させてゐる

勇士の母が献金

【錦州】北支戰線で護國の鬼と化した故寺田政人曹長の母堂トヨさんは六日忠北道軍事後援聯盟を通じ朝鮮防空器材費へ金五十圓、[illegible]として曹長を置いた清州消防組へも弔慰金一封を寄贈した

價格表示 大邱の成績 極めて不良

【大邱】慶北警察部經濟警察係では五日午前九時から係員總動員で府内各商店最初の公定價格表示の一齊取締り監視を行つたがこの中約四割の商店が違反してゐたので嚴重戒告を與へた、同係では結末を經へて一層監視すると共に今後の違反者は嚴重に處罰することになつた

啞強盗無期懲役 大邱覆審院の判決

【大邱】既報、昭和十二年四月廿九日午前一時頃[illegible]殺人犯金[illegible]に對する第一回公判は[illegible]月廿九日大邱覆審法院で開かれ[illegible]

海州の初雪 約一尺つもる

海州では十二月に入つてから氣溫が降りて、毎日快晴の日が續いたが、五日夜からさすがに冷え込み夜中から朝方にかけて遂に雪となり、積雪一寸、海州市中は時ならぬ銀世界と化して[illegible]

大邱も初雪

【大邱】初冬の大邱に六日朝から降り出した粉雪は正午頃までに市街をすつかり淨化した、大邱地方における今年の初雪は去月廿日に黒村方面でちらついたのが初めてであるが大邱府内に降雪を見たのは今回が初めてで[illegible]の冬が訪れて來たわけである

列車に妨害

【[illegible]】最近列車妨害[illegible]

踏み倒し失敗

【[illegible]】[illegible]

總額二百十萬圓の 砂防費を要求 洛東江砂防は愈よ第二段階へ

【大邱】長期戰下節約豫算編成の慶北十四年度豫算中最も大きな計畫である砂防豫算は頗る注目されてゐたが、六日大體次の如く總額約二百十萬圓の超大額を要求、地方課に提出した

洛東江砂防事業費百四十一萬五千五百圓▲冶山事業費二十五萬四千五百圓▲國費砂防事業費十一萬圓▲民有砂防助成事業費七萬五千五百圓その他▲東海岸砂防六萬八千四百五十圓▲國費砂防四十萬圓（前年度三萬八千圓の節約額を見たが十四年度もこの程度の節減を豫想される）

而して總額二千萬圓の超大事業費をもつて年次計畫で事業進行中の慶北の洛東江砂防は十四年度をもつて五ケ年に到達、砂防事業はいよ〳〵第二段階に移行するので道山林課では十四年度以降砂防造林を強化すると共に他方これが伐採更新計畫を實施し、林産物をあげて木炭の增産をはかり、砂防造林によつて更に山林資源造成の百年の大計を樹てることゝなつた、このため十四年度更新する砂防地は高靈、慶山、慶州、星州、金泉、醴泉、尙州、榮州の八ケ郡で五百町歩となし、た伐更新樹種はカラ松、アベマキ、クヌギ等の針闊混淆とするもので本更新計畫の實施は砂防造林の完成への段階として頗る期待されてゐる

故寺田曹長餘榮

【錦州】北支山西省楊山縣郭家門の激戰で赫々たる武勲を樹て名譽の戰死を遂げた歩兵曹長、故寺田政人氏の遺族に對し、この程、畏き邊りより御下賜品があつたので、六日忠北道知事代理足立地方課長から傳達、同遺族は故曹長の餘榮に痛く感激して拜受した

下水溝に變死體

【京城】六日午前九時頃府内明治町附近の下水溝に五十歳前後の男の變死體があるのを通行人が發見、所轄署の李部長が檢視の結果、死人は成州郡潮南面新保里一七〇李松吉（五〇）で三日夜府内で飲酒歸宅の途中過つて下水溝に[illegible]

童妓の料亭出入を今後絶對に禁止 大同署の強硬方針

【平壌】料亭に侍べる妓生は箕城券番妓生養成所を卒業した者に限られてゐるが最近場末の料亭飲食店等には未だ在學中の童妓達が公然と侍べり盛んに稼いでゐる者が多いとして大いに風紀を紊してゐるので大同署では管内に居住する童妓達に對し料亭入りを嚴禁し、料亭飲食店に對しても童妓を呼び入れた者は營業權を取上げることを嚴達、大いに風紀肅清をはかつてゐるが船橋里管内の新里一帶に密集してゐる數十軒の飲食店に出入する童妓の出入りを默許してゐるため妓生同樣侍つてをり、その風紀といつたら話にならぬ程紊れてゐるので一般住民はこの事實に非難を浴びせてゐる

良友丸進水式

【釜山】昭和通り立石汽船會社發註にかゝる第二十六良友丸（六〇〇トン）は嘗ねて朝鮮重工業會社で建造中であつたが、この程竣工したので來る二十五日午前十時巻島重工業ドックで晴れの進水式を擧行することになつた、同船は建造費三十五萬圓、デーゼルエンジン十一ノットの新鋭貨物船で船舶の引渡しは明春二月頃となる模様である、なほ朝鮮重工業における船舶の建造はこれで五隻目である

七十四萬圓の詐欺事件 二十二日公判

【釜山】去る一日豫審終結、釜山地方法院の公判に回附された釜山府大倉町四ノ四〇星野政太郎（三）草梁町八二七星野青虎（二）兩氏に係る七十四萬圓の不渡手形による詐欺事件は來る廿二日午前九時第一回公判開廷と決定した

渡船から投身

【載寧】四日午後一時頃[illegible]丸の船客[illegible]が突如甲板上から海中に身を躍らしたが船長が發見、溺死せんとするところを救ひ揚げ[illegible]に引渡した、生活難からの投身と判明、長男が引取つた

漸く定員に達す 新入十名の出馬さはいへ 全州商議氣乘り薄

【全州】既報、全州商議選には六日朝七名の屆出であり漸く定員に達したが、これ以上立候補はないものゝ如く、候補者氏名は左記の通りで内地人九名、朝鮮人九名であり内新人十名である

大木良作（現）大全商事株式會社（現）高橋七藏（現）川崎慶三郎（現）牧村芳平（現）松本福市（新）有松角治（新）是永寛（新）京泉節夫（新）印昌桓（現）韓鍋奭（現）朝鮮酒造合資會社（現）柳直燮（新）全州酒造株式會社（新）徐乎容（新）白南赫（新）李興宰（新）

賭博

【平壌】六日午前一時頃府内[illegible]

納稅宣傳

【全州】完州郡では五日から十一日までの國民精神作興週間中を納稅宣傳週間と定め映畫立看板、ポスターで納稅觀念を徹底的に宣傳することになつた

危いところ 魔手を逃れた癲癇娘

【大邱】府外達城郡[illegible]氏の長女玉順[illegible]が治療のため去月十五日以來府内[illegible]方に寄宿中[illegible]

銃後を護る生業戰線 (8)

全州團扇の巻

半島みやげの王様

朝鮮團扇は殆ど全州生れ

◇……妓生と長煙管と朝鮮團扇、これらを除いたら半島みやげ……と、色[illegible]家[illegible]り、大小デパートや土産品店に、或は驛の賣店に、あまた群がる「朝鮮みやげ」のうちでもひと際目立つあの朝鮮團扇、朝鮮扇子……の多くは、李王家發祥の地として知られる全北は全州の名産である。全羅の[illegible]としては文献にも見えないが、要するに、名だたる朝鮮紙の産地全州に、その副産物として生まれ出た産業であることに間違ひはないらしい。

◇……古老の談によると、昔は王室で各地それ〴〵の特産品を進貢させてゐたので、紙の産地といふところから、全州の團扇や扇子も王家進貢のために造られてゐたものが、永い間に自然と今日の民藝にまで向上發展して來たものであらう……といふ程度しか判つてゐない。これも家内工業といふよりは家内工藝ともいふべき部類で、昭和九、十年の頃の鮮展には、工藝美術品として續けて入選してゐる。

◇……[illegible]と[illegible]を用ひて、手さきだけの仕事で、南鮮地方特有の豊かな工藝味を出してゐる點はさすが本場。種類としては大極扇、招寿扇、風俗扇などに分けられるが、純粹の朝鮮紙を用ひたところに、云ふにいはれぬ雅味があり、またつい最近はわざ〳〵[illegible]の手に[illegible]を招いて扇面の模様に全北名所や風俗、歴史などを繪にしてもらつたりしたので、今後ます〳〵その美術的價値を高めるものと期待されてゐる。

全州扇子、一名を「合竹扇」

◇……お次は全州扇子、骨組みは竹の表皮を巧に貼り合はせ、繪や模様などを入れたものもあり、これも團扇に劣らず雅味に富んだもので、一名を合竹扇とも呼ばれてゐる。骨の數によつて二十五矢扇、三十矢扇、四十矢扇の三つに分けられ、小さいのは洋服のポケットにも入り、また和服の[illegible]自慢と誇つた大人が、床几の上から[illegible]をさし招く四十矢扇はその最も大きなものである。

◇……以上の團扇や扇子は全州産業組合のほか一、二の民間事業としても生産販賣され、これも一年中休みなしに老若男女が本業の傍ら資本も要らず、腕一本で仕事の出來る處に、また機械化されない處に、それだけの強みと好さがある。團扇と扇子を合せて年産四十五萬本、六萬五千圓といへば地方有力な家内工業の一部門だ。前述の通りこれは工藝美術品たることを維持してゐるため相當高價で、從つて大衆向きといふ譯には行かず、到底内地の扇子や團扇のやうに中元用や商店の廣告用に利用されることは永久にあるまい。

春香の生地、南原の團扇

◇……團扇の産地にまた南原がある。名妓春香を生んだ南原ではあるが、此處の團扇はおよそ春香にはそぐはぬお粗末の大衆向きの團扇である。全州の高價且つ美術的なものに對し、廉價且つ大衆向きといふところを狙つたものらしいが、これも確に家内工業として成功の部類だ。

◇……從つて起原も極く新しく、五十年前[illegible]根とかいふ男が、全州の團扇製造の業を覺えて歸り、郷里の南原面[illegible]里で製め始めたのがそも〳〵の歴史である。然し現在では[illegible]里百七十餘戶八百數十人の全部落民が南原産業組合員であり、春夏秋冬、殆ど全部が本業に從事してゐる。ブランコもなければ、[illegible]などにも見られず、子供までが勤勉な部落である。

◇……一本値が二、三錢とは云へ、生産年二百萬本、四萬圓からを上げ、内地、滿洲及び鮮内各地に販路を有してゐるので、この世から團扇がなくならない限り、加工が機械化されない限り、永久に亡びない恵まれた家内工業であらう。

【寫眞＝團扇の製造作業】（この項全北支局）

こたか丸沈沒 乘組員は無事

【釜山】朝鮮汽船株式會社こたか丸（七五噸、船長尹[illegible]）は四日朝迎日灣外で[illegible]、乘客六名、乘組員七名は全部救助されたが[illegible]

崇德學校開校

【全州】私立崇德學校は兼ねて設立許可申請中であつたが五月附で初等學程度各種學校として認可され、教員五名、生徒四百五十名で十日開校式を擧げることゝなつた

あどばるん

◇……前[illegible]さん、丸腰になつてすつかり百姓になり澄まし今秋水戸黄門をきめこんでの巡村行脚

◇……年はとつても生來の元氣者漁村青年團を率へて一里餘の山道もマラソンで突破するといふカクシャクぶり

◇……荒廢稼業の青年漁師達も、これにはすつかり顔負けして降参した……といふ話【咸南】

新發賣

ヒスタメトン

藥用美手クリーム

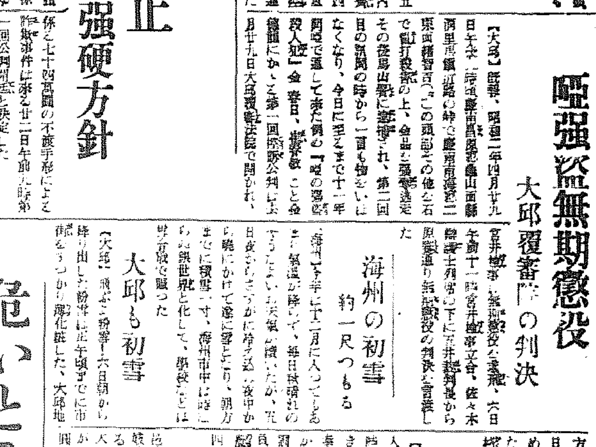

全女性に捧ぐ！

寒さに虐められる貴女の手足を護り、冬の悩みの皮膚病を防ぐと共に、アレたお肌を見違へるほど、艶々しく若返らせる……

日本で始めての ハンド クリーム

X光線、太陽燈、ホルモンでも治り難い手足の皮膚病中での最難症、進行性指掌角皮症を美事に征服して絶讃を博してゐる慶大醫學部皮膚科創製のヒスタメントBを主成分とする本品は、更に美粧化學の粋たる美肌素數種を配合した本邦美手クリームの嚆矢です高貴藥ヒスタミン獨特の藥効と優秀な美肌化作用を生命とする本品の出現は、斷然皆様の御期待に背かぬ絶大な効果を發揮することと確信します

主効 ヒビ アカギレ シモヤケの豫防と 手足の肌の美化に

有名藥店、小間物店、雜貨店、デパート、化粧品店、にあり

本舗 味の素本舗直系 寶製藥株式會社 東京・京橋・味の素ビル 振替東京六五〇七七番

C—1

非常時の贈物に無駄なき品を撰べ！

新化粧函入數種（函代は實費の僅少）

味の素

料理に缺かせぬ故喜ばれる味の素！

宮内省御用達 味の素本舗 鈴木商店

T2—8

趣味と學藝

多々羅義雄氏筆

從軍作家を出す案

檢閱及び取締に關する質問

朝鮮文化の將來と現在 座談會 ⑥

出席者（發言順）

村山知義（小說家）
林房雄（小說家）
秋田雨雀（文學者）
張赫宙（小說家）
辛島驍（城大助教授）
古川兼秀（本府圖書課長）
鄭芝溶（詩人）
兪鎭午（普成專門教授）
林和（評論家）
李泰俊（小說家）
金文輯（評論家）
寺田瑛（本社學藝部長）

【金】金持は學校の建築などには良く金を出しますが何うも文藝方面に付金を出したがらないのです

【古川】官民共に此の點に目覺めて積極的に斯うした方面の爲に相當强力な統制機關を作り、保護獎勵をする事が必要と思ふ。昨年出來た朝鮮文藝會が龍頭蛇尾に終つたのは遺憾に堪へません、知識階級が向上して來たにも拘らず、朝鮮には良い雜誌が少い、良い讀み物に惠まれないので勢ひ內地からの移入物に依つて纔にその慾望を充たして居る有樣です

【林房】言葉の問題が出ましたが今から諸君が內地語で作品をドシドシ書いて內地へ出して戰き度い

【李】それは內地文化の爲ですか朝鮮文化の爲ですか

【林房】世界文化の爲にです

【金】それも良いと思ふが、朝鮮語でやらなければいかんと思ふ、そこに意見の相違があるのです

【林房】もう朝鮮語は小學校でもなくなつたのでせう？

【金】朝鮮語は決してなくなりはしませんが、だんだん薄くなつて行くんです

【林房】それはそれでよいのですから朝鮮の作家はどんどん內地語で書けばよいのです、それでないと、なんぼ書いたつて讀むものがなくなる。讀者がなかつたら飯が食へないのです、もうこんな話はやめにして、一つ諸君、今度の事變に朝鮮人の文士が從軍するやうに總督府に願つて見たら何うですか

【金】それは非常によいと思ひます、大賛成です

【林房】それではこれを一つ總督府に話して見ることに致しませう

【林和】それから、こゝに古川圖書課長がおいでになつてるのだから何か願つておきませうか、常日頃の不平なども

【林和】非常的の話ですが、檢閱をもつと簡潔に早くしてもらひたいんですが

【古川】なるべく早くするやうにしてゐますから、この頃は早いでせう、具體的に問題があつたら遠慮なくその都度申出て下さい

【林和】道廳を通して出した雜誌は一ケ月もかゝります、私が校長から出したものが……

【古川】何か特別な理由が道廳の方に有つたのでせう、總督府に來れば早くやります

【金】どんなものが押へられるのでせうかね、さう惡いとも思はれないものが……

【古川】反社會的なもの、反日本的なものは嚴格に取締ります、それ以外の純文學的立場から見ては大抵は寛大にやつてゐます

【金】結論まで見ないで押へられるのは困ります

【古川】共産主義のやり方を蒸し返して書いて最後になつて五六行「つまり斯くの如きであるから惡い」といつたやうなことでは、たとへ結論がよくても主義の宣傳效果を考慮して押へます

【金】途中の階段が惡くても結論がよかつたらよいと思ひますが

【古川】さうは行かんです、途中が惡いと今もいつたやうに……

【林房】もう、この位のところでやめにしませうか

【寺田】それでは、どうもありがたうございました（をはり）

海外消息

英國王族が新聞を發行

ニューヨークで出版の『ニュース・ウイーク』は去る八月以來英國王室の御一家御近親メリー內親王の御嫁ぎ先ヘヤウッド伯爵家では珍らしい王族新聞が發行されてゐる由報じてゐる、この王族新聞は（ヘイウッド伯の御子息で十五歳のレッセル子爵、十四歳のヂニラルド・レッセル君の手で發行されてゐるもので、毎月一回謄寫版刷一部の代金四ペンス、年額三シルリング、それには商業欄の說明がある。クリケット、競馬のスポーツ記事が論評される等仲々立派なもので英國王家の人氣を呼び既に五十人も豫約讀者となつてゐるといふ

ニイムの秋【上】

山崎知二（京城帝國大學法文學部助教授）

もう九月の末になつてゐた。僕が南佛のセメベリエからニイムへ向つたのは。

野に果しなく打ち續く葡萄畑は大方收穫を了へたらしく、葉が漸く黃に赤に色づいてゐた。銀綠色の葉の鮮みをサラサラとひるがへす橄欖の林がその間に交つてゐた。空は水の樣に冷く澄み、白い雲が流れてゐて、秋だつた。（葡萄は日本のやうに棚に這はせず、灌木をすえただけで、高さ一米足らずの株である。）

日暮、ニイムの町に這入ると、ヂャンヂョレスの大通には賑かに市がたつてゐた。まん中の廣い並木路の兩側にならぶ雜貨やボンボンや氷などを賣る屋台店、木馬、射的、ルウレットなどの小屋に生き生きと灯が點いて、囃子外れの手風琴やブラスバンドが思ひ思ひの音を立てゝゐる。片側から黃ろい灯に照らし出された男や女がその間をだんまり芝居のやうに行き交ふのを、タクシーの窓から頸を伸せてホンヤリ眺めて通り過ぎてゐたが、ふと見上げると並樹の梢に吊り渡された電燈がユサユサ搖れ、あたりの喧噪を吹き消すばかりにザアッと渡る風の音が耳にはいつて來て、何と言ひやうもない淋しい心持になつてしまふのだつた。

ホテル・イムペラトルに宿をして受付で大使館から廻送されてゐた郵便物を手渡された。パリを離れてながく旅に在つた僕は、久し振りで京城の通信を膝の上にひろげた其夜は、夜もすがら、鳴暗の樹木に鳴り渡る風籟をきゝながら、歐羅巴へ來て始めて白い寂寥の中に眠つた。

翌朝は落葉を掃きよせる音に目がさめた。起きて窗戸を押して外を眺めると、其日も澄みわたつた空に雲が流れて、空の底光りが冷く目に沁みた。一夜のうちに散つたプラタナスや櫟の色もまだ生々しい落葉が路の片隅に堆く吹き寄せられてゐた。

×

ニイムといふ町はマルセーユの西北二十粁餘り、人口は凡て九萬。ガール縣廳が在つて、商工業のこの殷賑に行はれてゐる處である。が、何よりも先づ古代羅馬時代の都として旅行者の呼びものである。

地中海をめぐつてローマ帝國の羅蒙の華やかだつた時、その殷賑となつた古のゴール、今のフランスは羅馬の文化の洪水の中に涵された。紺碧の夜あらひ、羅は確かに、オリーヴ繁る南佛の野に移つて來た羅馬人は道路を通し、水道を導き、豪奢な邸宅を構へ、林泉を濫へ見事な劇場や競技場を設けて、さながら大羅馬の繁華を現出した。羅馬文化が蠻族の殷落をうけ兵燹の厄に遭ひ地上二千年の歷史は地上を一變してしまつたけれども今日アルルの町に遺る圓形競技場や半圓形劇場、オランヂエに見る半圓形劇場や大凱旋門、サンレミの路傍に立つ凱旋門や靈廟、さてはウールの泉に湧出する流れをニイムへ導く水道が、ガルドンの谿谷を渡る三層のアーケードを重ねた大架橋など、此地に於ける古代羅馬人の絢爛な文化と雄渾な氣字を偲ばしめずには措かない。ニイムはかゝる古代パガニズムの最も大きな都會の一つであると言ふ。

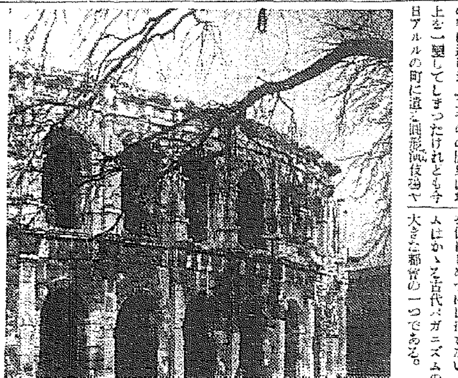

町の中央に建つてゐる大競技場は紀元第一世紀の建造にかゝり、二層の拱廊を重ねて高さ二十一米百三十三米と百一米を軸とする橢圓形をなして、其階段式座席には約二萬四千の觀客を收容し得ると云ふ。

こゝから四、五町北の廣場には今日『四角の家』（メゾンカレ）と呼び慣らされた神殿がある。高い基壇の上に、正面六柱、側面十一柱、計三十柱の柱列の上にはコリント式柱頭に石柱が優麗にフリーズのある輪と總快な軒を支へてゐる。正面の石階を登れば神殿の內部には出土品のモザイク、陶器、硝子器、貨幣の類が陳列されてゐる。

更に北に歩いて橋を渡れば泉水公園ジャルダン・ド・ラ・フォンテーヌの門に入る。此の庭園の起源は羅馬のアウグスタス皇帝時代にまで遡ると傳へる泉からその名を得たのである。第十七世紀、ルイ十四世の朝に仕へて、ヴェルサイユ、トリアノン、シャンチイ、サンヂエルマンなど數多の名苑を作つた造園家ル・ノートルの設計に依つて第十八世紀の中頃成つたとの事である。まづ廣い散策路の左右に精緻な圖案によつて花壇と石像と樹木が配置せられる二つの橋から奧に進めば大きな正方形の泉水があり、中央にニンフの石像と四隅に大きな壺形を置く正方形の築山を設ける。これを過ぎて谷合の奧に進めばもう一つ大きな泉水があつて、二つの半圓形の階段によつて水邊に下りる。澄みとほる水底深く一面に藻が密生してゐた。こゝから湧出する水は石欄をめぐらした泉水を次々にひたして、最後にこの公園の外壁の濠に注ぐ。すべて水と石とからの組み立つてゐて、殆ど一平面上に幾何學的に直線のみを以て形成したところ、整齊と典雅のフランス古典味をあらはしてゐる。四邊に人影なく、幽邃の趣が深く、私は東洋の或る庭園に於ける幽邃と瞑想を思ひ浮べた。西洋で見た庭の中で最も私を喜ばせたものであつた。【寫眞＝圓形競技場】

學藝だより

◇草の實例會 十日午後七時より京城北米倉町銀行集會所で開催、兼題「日記買ふ」會費廿錢、なほ吟行は十一日午後一時パゴダ公園に集合、午後三時頃鍾路小學校で披講、會費廿錢

◇眞人會歌會 十一日午後一時京城長谷川町近澤ビル日産化學工業會議室で開催、詠草一首、九日迄に東拓片山氏あて送ること

京城音樂協會の演奏會を終りて

大場勇之助

京城日報社及び毎日新報社後援のもとに京城音樂協會の第一回演奏會が實に豫想外の好成績の裡に無事終了致しましたことを非常に嬉しく思ひます。

當夜のこの第一回演奏會を開きますまでには色々な込み入つた事情や苦心もありましたが、會員の眞の內鮮一體を計る努力が遂にあのやうな盛會を見ることが出來ました。本年七月京城府內に於ける音樂家有志の連中が音樂によつて內鮮一體を計らうと、七月十七日朝鮮ホテルに專門家のみ約四十名が集合して樂壇茶話會を開き、その席上に於て京城音樂協會創設の議案を滿場一致で可決し、十月三十日府民館に鹽原學務局長を會長に戴いて會員六十名を擁する京城音樂協會の發會式を舉げ、遂にその意義深い第一回演奏會を開催した次第です。

私達の會員制度は正會員、特別會員、一般會員となつてゐますが、正會員は音樂演奏の專門家、特別會員は入會の折に入會金百圓を納めて同協會の顧問になり、一般會員は一般音樂愛好者の方々に入會して頂いて會費は年二圓、一般會員は同協會の演奏會の折は入場料は半額になる特典があります。今度の第一回演奏會は餘りの超滿員で折角の御援助でしたのでかへつて演奏者の方が心配になりましたが、誰も彼もが皆內鮮一體に强い意氣込みで無我夢中になり、何の不平不滿もなく會は非常に順調に運びました、その點私はとても愉快に思つてゐます、しかし今回は何しろ第一回の演奏會ではあるし、色々と聽衆の方に對して手落ちがあつたり消費で御迷惑をかけた方々には何ともおわびの言葉もありませんが、次回からは何一層立派な、そして手落ちのない演奏會を開きたいと思ひますから新しく誕生したこの京城音樂協會の御指導、御鞭撻をよろしくお願ひ致します（談）

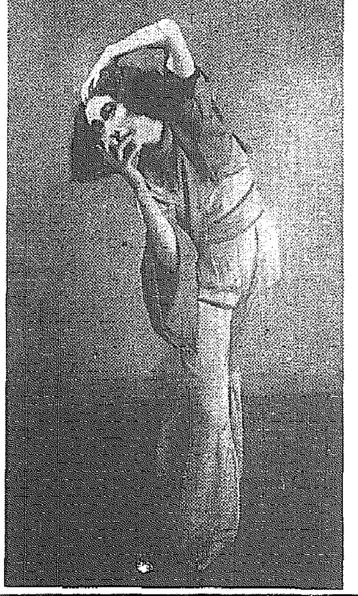

バックミラー

過日の本紙『東西南北』に城大の安倍能成教授が藝者に爪をきつてもらつた記事が出てゐたが それを安倍さんにいはせると「僕の美人にもてることを天下に廣告してくれて光榮だが（ていしゆのもてるほど女房やきもせず）で遊だもの足りない次第だ」さうだ。たゞし安倍夫人は京城にゐないで東京にゐるのだから、ちよつとそこまでヤキがまはらないわけでもありますかな。

高尾光子等若劇へ 明日から出演

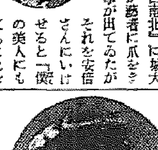

またもアトラクション合戰！若草劇場では東寶のスター高尾光子、柏正枝及び杉寛を迎へて八日から御挨拶及び獨唱などするが、問題の文藝作『愛』もこの日から封切られる【寫眞＝高尾光子】

石井小浪が來る 八日から黃金座出演

日本新舞踊界に獨自の技法と、力強い足跡を印してゐる石井小浪一行の新作舞踊發表會は八日から十二日までの五日間、京城黃金座で開演することになつたが、華々しく京城に乘込んで來る一行のメムバーは大體左の如く決定した

石井小浪、志原まさゑ、菅野妙子、片岡靖子、金子佐和子、林井貞子、本城ゆり、成瀨道子、上田操子、巻島美代子、中川慶子、加倉末蔭子、大久保妙子、向和代、ピアノ伴奏黒川湛、照明大庭三郎

倘外に五、六名の追加來城がある筈である【寫眞＝石井小浪】

なほ會期中ライオン煉齒磨謹製ライオン齒磨、ライオン齒刷子のうちどれかの空サックを一個（齒刷は帶封をハガキ大の紙に貼る）持參者には入場料が三割引される

不連續線

螺鈿季節

また、螺鈿の季節になつて來た。

朝鮮では螺鈿が出來る。但し、今が、その螺鈿製作に一番よい時季だといふ意味ではない。

街を歩いて見るがよい。大通りのペーヴメントの上などに、點々と散見する螺鈿を調べて見ると、あれば、決して蝶貝を鏤めたものではない。痰である。しかも、青痰である。

螺鈿が朝鮮の特產であることに異議はないが、螺鈿かと見紛ふ青痰が京城の名物であることは自慢にならない。

幾ら衞生論を振翳しても、あとからあとからペッ、ペッと吐出されて來る青痰を何うすることも出來ないといふのは、文明朝鮮の恥辱であると教へねばならぬ。

結核患者も殖えるはずである。

もう、この上は、警察犯處罰令などといふやうな手ぬるいものでなく、街路に螺鈿を鏤める連中を、どし／＼檢擧して法律で罰して、發見次第に處罰するより外に途はないであらう。

街を歩きながら、ふと、考へた。

映畫ニュース

◇＝＝大都『山中小唄』を完成した吉村監督の次作は、北澤八駿齋の非常時時事劇明朗篇『爆彈娘』を大河百々代、水原洋一主演で製作する事となり、下村晴夫キャメラで開始した。主なる共演者は、藤間林太郎、高村榮一、清島鍾司、三島慶子、春路妙子その他。

◇＝＝新興東京本年掉尾の大作、竹田敏彥原作『純北の花』獨占映畫化、如月敏脚色で『三人姉妹』と題名本決りし、曾根千晴監督、吉泉勝男撮影で十二月劈頭よりクランクを開始した。ヒロイン三姉妹には第一線三スタアを起用、其他掉尾に麗しい豪華陣容である。

◇＝＝松竹大船野村監督が製作中の『愛染かつら』は藤井貢、高杉早苗、突貿小僧その他で着々撮影進捗しつゝあるが、六郷川淺深船の長期撮影が交通上至難の爲めその一部分はステーヂ內にて大セットの撮影が行はれることになつた

今晩のラヂオ

六時 支那のお話（東）工藤篤亥治郎▲六時二五分 講演（城）山中勇▲七時三〇分 內民歌謠（大）夜明けの明外▲七時四〇分 講演（東）湯偶和▲八時三〇分 琵琶（東）平の瀨外▲八時四〇分 漫才（大）柳家雄江外▲九 浪花節（東）木村友衞

りん病ばい毒は完全に治せ

有田ドラッグ商會主 有田音松

淋病患者は如何なる藥劑を最良とするか

それは厚生大臣を會長とし、醫學界の最高權威者十六名を委員とし、慎重審議の上、その價値を認め、日本藥局方に收載し、且衞生試驗所に於て藥效を保證せる藥劑が、我醫藥界の推奬となつてゐるのである。故に我が有田ドラッグの淋病藥は政府指定、醫學界の最高權威者選定の日本藥局方收載、厚生省衞生試驗所封緘の治淋劑六種を主藥として配劑せる許可濟の治淋劑である

淋病患者は種々の廣告に惑はず有田ドラッグ販賣所を訪はれよ 服用して何等の副作用なきが本劑の特徵である

藥の有效無效 小便はよく見ねばわかる

淋病患者は種々の廣告に迷つてはならぬ。一番注意すべきは小便である。淋病を知るには、小便をコップに採つて見ると糸屑やゴミの樣なものが浮いたり沈んだりしてゐる。それが淋糸なのである。どんな藥を服んだり注射をしても、コップで小便を探つて見て淋糸が直に減じない樣では駄目である。故に小便を見て淋糸の取れる藥を服用せねばならぬ 藥が有效なれば淋糸も減じ、痛みも膿も止り全快の目的を達するのである

藥價 淋病藥 七日分 十六日分 三十日分 八 十五 二十七

梅毒專門藥 有田音松責任製劑

有田ドラッグの梅毒藥は政府制定日本藥局方驅梅劑三種と皇漢梅毒要藥數種を主藥とし副作用の絶無を期したる許可濟の驅梅劑にして殊明のカンソ、ヨコネの治療は勿論第二期全身梅毒、潛伏梅毒、遺傳梅毒、梅毒性イチス等も本劑の內服によつて排毒作用を行ひ、梅毒から來る不快症狀や局部症に全身症狀が漸次消退し得るのである。恐るべき梅毒を予防に撲滅せざる病者有田ドラッグの販賣部によりて治療の目的を達せられよ

梅毒藥 四 八 十 廿 四 五

肺病ろくまく炎 肺尖カタル藥

高價藥と安藥は百倍、二百倍もの差がある

一概に藥と云つても安藥と高價藥の價段は非常な相違がある。勿れ、百倍もの二百倍もの相違がある。斯くの如く藥の價段に非常な高低がある所以は、原料に就て其藥效如何と有害副作用の有無に依るのである

左に一例を舉ぐれば

●解熱劑（鎭痛劑）でも一キロ瓦一圓の安物から高い上等品になると、二百三十圓もするのである（百倍餘）

●鎭咳、祛痰劑（咳を止め、痰を去る劑）でも一キロ瓦七圓の安物から上等品は七百五十圓もするのである（百倍餘）

▲食欲促進劑（胃腸を整へ食を進める劑）でも、五圓の安物もあれば上等品は二百六十圓もするのである（五十倍餘）

●「ホルモン」劑でも、二圓五十錢から、高いのになると同じ一キロ瓦で千六百圓もするのがある（六百倍餘）

故に、藥效顯著で、しかも有害な副作用のないものが優秀藥で、從つて價段も高く、治療上效驗顯著な藥である

我が有田ドラッグの製劑は既に公表せる如く、有效高價藥の配劑と自然療法の綜合的療治で多數の全快者を出してゐる藥である

特製治肺劑（八日分）十圓 十六日分 十九圓
別製治肺劑（八日分）十五圓 十六日分 二十八圓
●有田血液藥五圓●

全快者發表の藥 高價藥配劑

有田ドラッグ專賣所々在地

京城＝本町郵便局前 ＝龍山錬兵町
平壤本局前
釜山幸町一
群山驛前通
全州高砂町
光州本町三
木浦榮町二
大邱弓町
馬山京町三
麗水港
浦項本町
兼二浦本町
鎭南浦漢頭里
海州南本町
新義州櫻町
元山本町三
成興軍營通一
羅南生駒町

冷のぼせ・頭痛に

寒さに血管が縮む 腦溢血が危險

特に冷え逆上、便秘は腦の鬱血を起し一番危險です、常から頭痛、肩凝り、便秘症の人は特に健腦丸の服用が肝心です

健腦丸

快き安眠と便通を與へ血行を整へ頭腦を明快健全にする

主效 頭痛、逆上、眩暈、耳鳴、不眠、便秘、神經衰弱症、中風卒中の豫防

藥價 六十錢ヨリ十二圓マデ 全國藥店にあり

大阪 東京 丹平商會

齒痛 つけてスグ效く 今治水

貯金報國

朝鮮貯蓄銀行

京城府南大門通一丁目 電話本局⑵一〇一〇一番

中央館

七日より十日まで四日間公開 階下席十錢均一

大毎ニュース

水島道太郎・東龍子主演 新婚道しるべ

ワーナーナショナル超特作日本版 ジョージ・ブロンデル主演 ジャズ艦隊

市川莚三郎・五十鈴桂子主演 煩惱流轉

毎日晝夜三回興行 第一回 一、〇〇 第二回 二、〇〇 第三回 七、〇〇

朝日座

十二月七日初日 問題の事件劇 死美人の乳房劇

毎夜連續 ○ひのえ午は迷信である事を知る人も知らぬ者も此の劇にて知られよ○ 毎夕六時開演

京龍館

八日より十一日まで二十四日間 一回 二回 三回

繪本五十三次 6,40 2,35
ニユース 7,40 3,35
彼氏と女秘書 8,00 3,55 12,00
青空二人組 9,20 5,15 1,20

（一）東寶映畫＝高勢實乘・谷王代主演（三）ロッパ映畫＝ジーン・アーサー主演（四）東寶映畫＝藤原釜足・柳谷寛・徳川夢聲主演

ワカゲキ

十二月八日より十四日まで 七日間 五十錢均一

ニユース 6,45 2,50 11,00
鶯（うぐひす） 6,55 3,00 11,10
實演 高尾光子・杉寛 8,10 4,15 12,25
ニユース 8,45 4,50 1,00
モスコオの夜は更けて 8,55 5,00 1,10

暖房完備 早朝割引三十錢均一（開映時間まで）

浪花館

十二月八日封切 京日・大朝・讀賣 ニユース

米國リパーブリック社特作 狂亂のマンダレー（日本版） コンラット・ネーゲル主演

新興京都超特作 呪の藁人形 淺香新八郎・鈴木澄子

新興東京特作 罪なき罪 立松晃・村田三枝子

大衆席 三拾錢 午前十一時迄の入場者は拾錢の割引を致します

京城劇場

十二月八日 九日 十日 三日間限り

幸成會大一座 座長 片岡延二郎

今回は次回興行切迫の爲特に短期興行に付見落無き様

初日演題 一、義理の男之達引 二、六 大捕物し大亂鬪 三、人情悲哀 因果の夜話 本大天獨得の日演

喜樂館

十二月六日毎日・東朝 ニユース

歌樂三味線 へ天陽氣や公子ござくに

8,59 6,00 1,50 11,30 10,30
6,25 2,00 1,55
7,57 3,32 11,40
9,09 4,34 12,47

十二月十一日、十二日大人卅錢學生廿錢均一

黃金座

十二月五日より十二月七日まで

ニユース 6,20 2,35 11,00
ニシンピオネ 6,30 2,45 11,10
ニユース 8,25 4,41 1,05
女性行路 3,45 4,50 1,15

明治座

十二月五日より上映時間表

ニユース 5,15 1,37
孝子の印籠 5,35 1,57
ニユース 7,41 3,05
ドッド君乘り出す 3,02 3,26 11,00
女の友愛 6,30 4,54 12,23

松竹キネマ

柳生旅日記（21）

小金井蘆洲 演　若槻六郎 繪

覺禪目を廻す

「[illegible]へ案内なされ」十兵衞は改めて[illegible]覺禪坊に[illegible]れ[illegible]で

「コレ〳〵、他流試合なしたいといふのは其方か」

「いかにも。覺禪坊殿といふ坊主は貴殿か」

「坊主とは何だ、無禮な奴だ」

「何が無禮だ、坊主だから坊主といふのに別段不足はあるまい」

「[illegible]といはれた、何といふか名を名乘れ」

「覺禪坊に名乘をさせるなら、[illegible]名前を名乘るには[illegible]。天下天下[illegible]、[illegible]たゞ[illegible]勝負をしろ」

「言ふに及ぶ、參れ」

「その代り拙者が勝ったら、表の看板は貰って行くぞ」

「[illegible]れ、貴樣こそ[illegible]に負けるやう[illegible]。唯、突きに突[illegible]」

こつちで見てゐた門人達

「とうだい、兩方で威張ってるぜ、どっちが勝つだらう」

「さうさな、何しろ天狗の鼻っ柱、どっちか鼻の曲った方が負けだらう」

など、つまらないことをいってゐます。その中に十兵衞先生、[illegible]へ出る。覺禪坊も同じく[illegible]取って、りう〳〵と二三度扱きをかけましたが、[illegible]覺禪は[illegible]と知りませぬ。高の知れたる[illegible]行者、たゞ一突きにしてくれんと、槍を中段につけて、ぢっと睨へる。十兵衞も同じく身構へに及んで、

「ヤッ」

「えいッ」

と、や、暫らくは双方突出す隙を窺ってをりましたが、如何なる隙であったりけん、えいッと叫んで覺禪、電光の槍、十兵衞先生心得たりと、[illegible]にてがらりと巻き[illegible]に[illegible]をります内に

「ヤッ」

といふ十兵衞先生の鋭い氣合がかゝると、覺禪坊の持ったる槍は手許から離れて遙か上へ刎ねあがった。覺禪しまったりと思ふ間もなく、びゆーッと唸りを生じて突出したる十兵衞の槍は、覺禪の胸板へパッと來た。

「うむッ……」

まるで胸板へ穴があいたかと思はれるばかり、さすがの覺禪も思はずヨロ〳〵とよろめいて、道場の中央へドシーン仰向けに打つ倒れると

「うーむ……」

とその儘、目を廻してしまった

「ハッハ……、口ほどでもない馬鹿坊主、態を見ろ」

十兵衞先生笑ひながら、持ったる槍をガラリと投捨て、呆氣にとられて突立ってゐる弟子達に向って

「コレ〳〵門人共、見らるゝ通り拙者が勝った、約束通り表の看板は貰って行くから左樣心得ろ」

「へえ……」

門人達は口惜しいとは思ふが、誰も手出しが出來ない。その内に十兵衞先生、表へ出ると、道場の入口に掛けてある例の天下唯我獨[illegible]の大看板を取外し、肩へ擔いで、呆氣にとられて見送ってゐる門人達を尻目に、そのまゝズン〳〵行ってしまった。

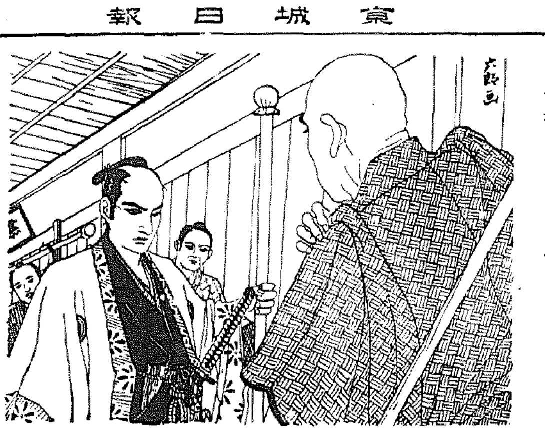

九州郵船帆廣告

釜山出帆

博多行　毎日午前十一時

○對馬嚴原經由長崎行　毎月十一回午後二時　一日、四日、六日、九日、十一日、十四日、十六日、十九日、廿一日、廿四日、廿六日、廿九日出帆

○下關行　毎月六回午前六時　四日、九日、十三日、十九日、廿四日、廿六日、廿九日出帆

詳細は左記へ御照會被下度候

九州郵船株式會社出張所　釜山府[illegible]　電話一二三四番

朝鮮汽船出帆廣告

一、釜山出帆

麗水行（急行）毎月 [illegible]

馬山行（急行）毎月 [illegible]

木浦行 [illegible]

元山行（急行）[illegible]

鬱陵島行 [illegible]

竹邊行 [illegible]

一、木浦出帆

九龍浦行（毎日）午前九時

濟州島行（毎日）夜十一時

釜山行各港寄港毎月午後九時

一、元山出帆

釜山行（急行）月廿回夜中十二時

招く美容

化粧の美は人工の補ひ　内から湧き出る美を作れ

此處に解決の途あり

人生の、家庭の味氣なさは、一時曇りのち晴れ、であり度いもので、曇りが一生晴れないならとても堪へられない人生です。女性生活の曇りの原因は、先づ女性器官の疾病から起るのが大多數で、白帶下、月經異常（不順・痛み）子宮内膜炎、卵巣炎、喇叭管炎等。不姙症、冷え症、腰、下腹、内腿の特有の痛み等皆同一の病患から根を引く症狀で、女性の特權たる肌と肉體の魅力美を濁らすに妙を得た始末のわるい無軌道病です。

曇りのち晴れて、美はしく

現在、帝國大學病院婦人科及全國有名病院婦人科使用のワセトン球（AVSELOC）は、女性のある處必ずワセトン球の加護ありと云はれる最も進歩した新發明婦人藥としてあらゆる階級の別、年齢の差別なく、根強く愛用される事實は、至る處の病院にも、小さい町の藥局にも、限なく知れ渡る事實です。

婦人藥の品位を高めた專門藥

使用法は至極安全簡單、八分でよく溶け獨特の滋潤作用でよく浸み込むので、神經家でも頭が和らぐ程サラリと爽快な使ひ心地です。

種類と場所の異った諸々の疼痛や白帶下のとまり方、腰部神經が解れ血管が脈打って芯から暖まる四肢腰の伸び工合等には、人知れぬ苦心研究が織り込まれ、我日も入れておく不要な物不合理な物の爲に今迄輕視されてゐた婦人藥の品格と資格を一躍高度に引揚げて萬丈の氣を吐く新發明藥です。

效果よし、使用は爽快

殺菌消炎收斂作用が病芯に届く治療力と治療中を爽にそして早く經過する鎭痛作、消毒防腐、解毒排膿作用の卓さは、相乘的效果によって何を云っても婦人藥中の第一です。況して肉芽發生力と細胞賦活力のあるヴィタミンA・D・Eと子宮發育不全や閉止期の異狀の原因たる子宮ホルモンの補給法まで加搭した點は、全く獨創的、效力の實際と相俟って最も誇るべき特長で、病院でも家庭でも使用して效果は同一、重症で一日一球輕症なら二日に一球で充分です。

定價　六球七十錢　十二球一圓卅錢　廿四球二圓卅錢　卅六球三圓四十錢　病院用包一四四球十三圓四十錢[illegible]

お求め御注意　ワセトン球は正品お求めには必ず全國藥店デパート藥品部で帝大病院使用の「ワセトン球」と名指して下さい。品切時は代用品御求めなく、總代理店東京市芝區通新町十三番地合名會社河原商店へ（東京三五〇一九番へ郵便局で拂込む）カワセで御註文が安全です。官製ハガキで「何球送れ」と御申込あれば代金引換の便もあります。

釀す幸福

新刊　木村醫學博士御推薦の「女性の衛生讀本」御申込次第進呈す。

御酒　誠鶴

旭旗の向ふ處　敵影なし

誠鶴の進む處　敵影なし

醸造元　深見醸造場

止血　トロムボゲン「ブジ」

喀血・痔出血

血液凝固催進性肺臟脾臟抽出ホルモンにして内服に依るも迅速に目的を達し血痰・胃腸出血・腦出血・手術時・外傷等汎く各科に賞用せらる

内服錠劑　十入〇、七〇　廿入一、二〇　五十入二、七〇

株式會社 藤澤友吉商店　大阪市東區道修町　東京日本橋本町　京城府西小門町

日滿號富士鋸刃

手挽用・機械用・富士鋸刃・ニツトウ鋸刃

大阪市西區立賣堀北通四丁目

機械・工具製作卸　八木機械工具合名會社

工場商店限り　カタログ呈上

小供用雑貨　ベビードレス

店名捺印　申込ニ限リ　カタログ御呈

大阪市此花區上福島中三丁目　高橋鉄吉商店　電話福島一九二一番　振替大阪六七七四番

工場　大阪市此花區玉川町一丁目

錢入袋物現金問屋

株式會社 廣島屋本店　大阪市東區博勞町一ノ三六　電話船場[illegible]　振替大阪[illegible]

（商報送呈）

專門製造卸問屋　お仕入れは製造元え

半ゑり問屋

新製品豊富

半ゑり・帶上・帶〆・袖口・伊達巻

大阪市南本町三丁目　高村武志商店　電話船場四〇八九番

相場表進呈

食料紅　オブラード　[illegible]

大阪市[illegible]　西本商店

音樂隊用具

紅屋樂器店　大阪市東區日本橋四ノ五四　振替大阪一〇四七二番

カタログ進呈

賛化病院

京城府明治町一丁目　電話本局二四番

傳染病室　入院隨意　普通病室

内科　小兒科

醫學博士 古城憲治

池田の甘栗

京城驛前　池田商會　電本七五九番

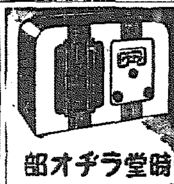

ビクターラヂオ

定價二十ケ月　月賦

明時堂ラヂオ部　京城驛前[illegible]

体力と食慾を増進する

牛乳蛋白消化アミノ酸製劑！

アミノ酸とはどんなものか

血液や筋肉は殆んど蛋白質で出來てゐます。そして吾々はこの体蛋白を間斷なく消費して健康や生命を保持してゐるのですが、はげしく活動するときや子供の發育時、或は病氣に罹った場合には一層その消耗が加はりますので、常に多量の蛋白質（肉や卵の成分）を補はなければなりません。

ところが食物中の蛋白質は、必ず胃腸で消化をうけてアミノ酸に分解してからでないと吸收されませんので、そのまゝでは榮養として役立たないのです。

榮養作用と体細胞賦活作用

從って消化力の減退した病弱患者や虚弱者には、肉類や卵よりも、蛋白質の消化体アミノ酸を攝る方が合理的なわけです。殊にアミノ酸は必須の榮養源であるばかりでなく、人体細胞を賦活して新陳代謝を盛んにしたり、食慾を增進する獨特の作用があり、またホルモン合成料としても重要なものです。

ポリタミンは如上の見地に基いて、榮養價に富む牛乳蛋白を胃腸酵素で人工的に消化して得たアミノ酸を主成分とし、更にビタミンBを配してありますから……

一、身体が衰弱して胃腸の弱った場合にも、そのまゝよく吸收されて榮養を充實し、体重を增します。

一、食慾を進め、新陳代謝を促して抵抗力を強め、身体を健全にします

一、甘美味の液劑ですから、婦人や小兒も喜んで服用します。

小瓶 一圓五五錢　中瓶 二圓五〇錢　大瓶 四圓五〇錢　各地區定による

グアヤコール、コード、アルセン、キナ入各種　小瓶一圓六〇錢　中瓶二圓六〇錢　大瓶四圓七〇錢

發賣元　大阪市道修町　株式會社 武田長兵衞商店

關東代理店　東京市本町　株式會社 小西新兵衞商店

製造元　大阪市堀上通　大五製藥株式會社

ポリタミン

補血　強壯

武田發賣

38(1)552

官廳民濃の技術者割當 數日中に最後の決定へ
待遇方針は官に追隨を從適

朝鮮に對する明春の技術關係學校卒業生割當は既報の如く三千三百八十四名の要求に對し七百七十一名と決定したが本府鑛務課では六日之を基準として官廳及民間に對する再割當協議を行つた結果、生産力擴充の見地から民間への割當を多くし官廳側百九十九名民間側五百六十五名と（十名を殘して）決定したので兩三日中に割當指令を發する事となつたしかして之が卒業生の待遇に就ては官廳側は大學出を五、六級、專門學校出を七級、實業學校出を四十五圓に加俸なる見込んだ位に夫々優遇して、遞鮮を見す模樣であるから民間側としても之に準じて相當の待遇をすることゝなるはずである、再割當決定內容左の如し（官廳割當括弧內民間割當）

機械七五（二五二）電氣一〇二（一一二）應用化學一四（一〇九）採鑛冶金四（九七）土建〇（一）造船〇（二）燃料一（二）計一九六（五六五）

不當な上値制限で鮮米親和會取引皆無
具體的對策樹立に穀協懸命

鮮米取引改善のため過般設立をみた大阪鮮米親和會と穀協の特約販賣組織は期待に反し現在取引皆無の狀態にあるが、これは大阪に於ける鮮米の不當なる上値制限が主要原因をなして居るもので、この問題を解決しなければ鮮米の圓滑なる取引は望めず穀協で之が具體的對策を樹立すべく目下種々考究中である

北支向燒酎運賃高見送
再三調査も無駄

北支の酒精醸造に對しては朝鮮燒酎業者が進出の計畫をたて、種料の調査に再三渡支調査するところあつたが、輸出は運賃高により引合はず品質上優良たるものと折衝を遂げながら、見送り狀態に陷れてゐる

故ゴム糠油を積極的回收方針
工場を新設乘出す

廢品回收を圖り代用品工業の振興を促進すべく本府殖産局では之が全般的推進の手初めとして、先づ故ゴム及糠油を集合回收してこを再生し生ゴム及輸入植物油脂の代用品生産に乘出すことゝなり、明年度國庫補助を行つて鮮內適當の場所に之等兩工場を新設すべく目下具體計畫を進めてゐる、即ち一、鮮內の故ゴムの回收見込數量は年約四千五百瓲で大部分は內地に移出し、又は廢棄し僅かにその一部が低度の加工を行つてゐるに過ぎないので再生ゴム工場の建設を必要とする 二、鮮內で産出する米糠は年約二十一萬瓲で、そのうち製油原料に供し得るものは七萬五千瓲に上つてゐるが、現在はこのうちの三萬瓲が搾油されてゐるに過ぎぬ有樣で、然もこの搾油は原油のまゝ內地に移出され精製されてゐるが原油は輸送中に品位を落すこと夥しきため、鮮內での精製搾油工場は是非共必要な現況にある

國民貯蓄一億圓目標達成も近し
貯蓄奬勵委員會中間報告

國民貯蓄一億圓を目標とする貯蓄奬勵運動の推進機關たる貯蓄奬勵委員會では、七日午後一時半から本府第三會議室で幹事會を開催し、貯蓄實績の中間報告をなし、之が强化に關する打合せを行ふところがあつたが、本中間報告に於て財務局理財課では

同業者間の預け合ひ關係及び當座預金を除外した金融機關の各種預貯金の増加額は、貯蓄運動開始の四月から九月末迄の六ケ月間に實に七千四百二十九萬圓の増加を示し之を前年同期間の増加額一千二百七十七萬圓に比較すれば、一躍六倍に當る激増を示してゐる

と半島在住民の非常時財政に對する協力振りを報告した、而して朝鮮は米その他の特殊事情からして下半期に預貯金が増加する常とし、年末年始にかけての貯蓄が激増するものとみられ從つて、明年四月までには目標一億圓に達するが今一層の馬力が必要であるとされてゐる

水産品宣傳即賣會

朝鮮水産品の認識徹底を圖るべく朝鮮水産會では各道水産會共同主催の下に七日より十一日五日間三越國際ホールにて各種水産品の宣傳即賣會を行ふことゝなつた

全羅鑛業資本誘致

全羅鑛業は朝鮮鑛業開發の資金的援助を得て、事業擴充の方針をたて具體案につき研究中であるが朝鮮鑛業開發は同社の舌北金山調査の結果、積極的方針を放棄し同社に深入りすることから手を引くに至る氣配が濃厚となつた、全羅鑛業としては鑛業開發の外目下資本誘致の工作中といはれる

東洋燃料會社設立認可申請

鮮産を中心にアルサーム（酒精）の販賣を目的として設立準備中の東洋燃料株式會社（百萬圓全額拂込）は、五日總督府に資金調整法による認可申請を提出したが、右親會社たる日本燃料會社が現に當督してゐるので總督認可の運びとなる

積極的督勵奏效
棉花共販最高記錄樹立か
一億一千萬斤到達豫想さる

本年の陸地棉花共販出廻りは本府當局の積極的督勵奏效を奏し、十一月末現在既に九千萬斤の共販を見てゐるので最早一億斤を突破する事は確定的で、過去の共販最高記錄たる十二年の一億八百萬斤を突破し一億一千萬斤に達するのではないかと見られてゐる、之が原因は各道の共販奬勵と關係の自家消費自粛とが相俟つて、出廻りに拍車を加へたものである、何は期中では共販期最後の督勵を行ふことゝなりこの程本係員を三班に分ち懸作道に出張せしめてゐる

産金振興支社企劃係を新設

産金振興會社では、今回企劃課に…

米穀融資に
◇…東拓も積極的方針

東拓の本年度米穀融資限度額は前年より百三十萬圓減額の五百六十萬圓となつたが、本年は資金關係も潤澤に積極的に融通する方針で乘出して居る、東拓は他金融機關と異り野積の融資を積極的に行つてゐるので、この方面にも相當消化されるで、確定的比田は二千萬圓を突破するとみられてゐる

揮發油タイヤの消費節約
朝運の打合會

朝鮮運送では六日九時半より運輸事業部に於て、全鮮直營店及傍系會社の自動車主任打合會を開催運輸係の指導を中心に時局下の無要節約に關する打合せを爲し午後四時半終了した、尚同課平賀課員は順次各店所を視察し實地に指導監督に當ることゝなつた

慶南米『榮光』內地で宣傳懇談會
角フ、道とタイアップ

【釜山支局發】角フ穀物協會では既報の如く道當局とタイアップして慶南米の大宣傳隊を內地に派遣し、大いに慶南米「榮光」の聲價を高めることになつたが、この程內地主要都市に於ける宣傳懇談會の開催日程を次のやうに決定した

▲十二月十二日神戶▲同十三日大阪▲同十五日名古屋▲同十七日東京▲同二十一日廣島▲同二十二日下關

日本產金來年度計畫
五六千萬圓目標
草間副社長近く東上

日本産金振興支社では目下來年度の事業計畫につき研究中であるが大體の成案を得たので草間副社長は十日飛行機にて東上、中旬開催の本社重役會に附議することゝなつた、來年度の事業計畫については政府豫算の都合上年內中に政府認可を要することゝなつてゐるが、大體來年度に於ては産金振興資金を穩健的に貸付ける方針の下に、その最高限度を五六千萬圓に目標を置いてゐる模樣であるが、しかして右は産金資金特別會計より借入れ得る可能性が十分あるので、資金的には何等心配はないとされてゐるたゞ融資の對象としてゐるのは日本鑛業、朝鮮鑛業、三井鑛業、小井鑛業、朝鮮製錬、津崎鑛業所の大口需要者から漸次中小金山に及ぶ方針である

日本產金決算配當四分內定

日本産金振興會社は十一月末を以て第一期決算を締切り、來年一月下旬若くは三月上旬定時總會を開くが第一期配當は四分と內定してゐる

三陟工場操業

十二月五日に火入式を擧行した共同油脂の三陟工場は共同國策なる操業を續け明年一月にはサクラニホン（石鹼）一ケ年製造能力二百萬瓩を…

八日鰯油入札
今度は鞘らん

鰯油第三十六回入札は八日施行の豫定であるが、油肥聯では諸種の事情から幾分の値上りを見て渡すのではないかと見られてゐる入札數量は二三八、三三三罐

注目さる三和株式現物店
陣容を革め一段の飛躍

朝取取引員三和株式現物店は、從來の漑資主義の營業を以て一貫致々發展途上にあるが、今回更に一段の飛躍を目ざして滿洲取引所仲買人富士證券社長芳賀氏の出資に依り相提携して證券業務に誠意邁進引續き鶴總經理氏が同店支配人として營業を行ふ事になつたが富士證券は滿洲證券界に於ける一大勢力であるのでその朝鮮證券界に資する處は大きいものと注目されてゐる

國產自動車一割据置か

國產自動車工業會社では二十日午後一時朝鮮取引所樓上において第三回定時株主總會を招集し 一、第三回營業報告一、財產目錄一、損益計算書承認の件一、利益金處分の件を附議するが、配當はまづ一割の据置とする模樣である

時局研究會總會

時局研究會では七日午後五時より銀行集會所において本年度最終の總會を開催する事となつた

年末年始の大阪米取の立會

【大阪電話】大阪堂島米穀取引所に於ける年末年始の立會は左の通り決定した

當限納會　二十六日前場限り
受渡　二十七日
大納會　二十八日前場限り
初立會　一月四日、但し後場は休み

日本粉の受渡天津華商拒絕
期日遲延理由

朝鮮貿易協會天津支部よりの情報によれば天津に於ける支那側麵粉同業組合は、今回突如日本側麵粉同業組合に對し既に五、六月頃契約濟みとなれる麵粉五、六十萬袋を約定の日までに現品未着引渡遲延による商品の變質を理由に、無條件解約を要求した、日本側同業組合は期限より相當期間遲延せるは事變後に於ける貨物輻輳と著しい船腹不足と過般の英佛租界封鎖による船舶の積立停止等の不可抗力に起因するものである

佛國の在支權益
(一)……佛國租界及び租借地
時事解說

日本　軍の廣東攻略により香港よりの武器輸送路は切斷され、倚も餘喘を保つ蔣政權の頼みとする活路は赤色ルートを除けば佛印より昆明へのルートのみとなつた、ことに佛印ルートは新たに世の注視を浴びるやうになつて來た

今次の事變以來我國政府數度の抗議申入れにも拘らず佛國政府は陸に陽に蔣政權に援助を與へ、佛領印度支那より託に武器輸送を行ひつゝあり、今や滇越鐵道による對支武器輸送量は

事變　前に比較して激增してゐる、この佛國の蔣政權援助は取りも直さず莫大な在支權益がその背後に存在してゐるが爲めであると云はねばならぬ、茲に近著のファー・イースタン・サーヴェイ誌を素材としてフランスの在支權益の外貌を解說してみよう

佛國の對支侵略の歷史は一七八七年安南に對し强制的に佛安條約を締結、その後十年にして安南を佛國領となし、爾後實に百十餘年の間一貫せる政策の下に續けられて來た、而してフランスは近年主としてイギリスの對支政策に便乘して來たのである、列强の支那に於ける

勢力　爭覇は先づ鐵道敷設權に向けられ、フランスは日清戰役後列國との勢力均衡を名目として滇越鐵道敷設權を獲得、これを主要として佛國の南支經濟進出開始した、C・F・レーマー氏の統計によると滇越鐵道投資のみで佛國の支那に對する事業投資の三分一を占めるを見ても如何に此の鐵道が南支經濟の起點として重視されてゐるかゞ窺はれる。而して佛國が滇越鐵道敷設により最初に得た權益は雲南省內の鑛山採掘權で、一九〇二年清朝政府との間に佛國領事は契約を結び、隆興公司（英佛二國の資本團）は雲南省內の各鑛調査

開發　を獲得した、かくしてフランスの對南支經濟進出の基地は着々と固められ（現在雲南省の對外貿易中對佛は六割を占めるに至り、次いで對米二割對英一割五分となつてゐる）佛國對支投資總額は五十八億フランと見積られてゐる。一九三二年現在に於て各國の對外投資總額に對する對支投資額比率は米國一・三％獨逸四・三％、英國五・九％、日本八十二％（滿洲國をも含む）に對し佛國は四・八％であつた。最近に至りフランスの對外投資額は果增の

歩調　を適りつゝあるが故に今日のフランスの對外投資額に對する比率は五％に近增加したと推定される、

次に在支フランス租界を列擧すれば左の通りである

所在地	面積	住民（一九三六年調査）
上海	一〇二二エーカー	四七七、〇〇〇
天津	三五八	八〇、〇〇〇
漢口	一七	一〇、〇〇〇
廣東	九	一、〇〇〇

尚此等全ての租界には佛國軍隊が駐屯してゐる。フランスの

支那　問題研究者たるギー・ラカム氏はその著『佛國の在支權益』に於て在支租界總財産を市場價格にして八十億法と評價してゐる、然し乍ら此等の地域の土地の大部分は佛國行政機關を通じて支那住民により賄はれてゐるが爲、一旦フランスがその勢力を失墜する事ある時はその市場價格は從來と同等たり得ず、從つて租界を直ちに佛國財産と見做すは誤謬たるを免れない

租借　としては廣州灣を領有しこの方面の地域は面積三百二十五方哩、人口約二十五萬を算する、尤も最近の日本軍廣東占領によりその極東に於ける軍事的價値は著しく削減せられるところとなつた、然しその反面敗戰支那の僅かに殘された對外交通路として佛領印度、支那と共に遙かにその重要性を增大して來た、現在その貿易額は大したものではないが漸く開發の軌道に乘つて來た廣西奧地の唯一の對外貿易港としてその將來性に

洋々　たるものがある。ギー・ラカム氏の概算に據れば廣州灣の價値は二千五百萬法とされてゐる

藤本ビルブローカー證券
漢江水力電氣株式募集取扱
一、募集株數　貳萬株
一、申込期間　十二月十三日から十二月十五日迄
一、申込單位　拾株
一、拂込期日　昭和十四年一月十二日
申込證據金 [illegible]
京城府黃金町二丁目
電話本局②二六八九六番

京城證券株式會社

仁川 米期 源 山本源作商店 仁川海岸町

仁川府海岸町三丁目
朝鮮取引所米穀取引員
桑野健治商店
電話長三九番・六三九番

吉村榮左衛門商店

株式（七日）

朝取短期

銘柄		寄付	大引	高値	安値
朝取	前	—	—	—	—
	後	—	—	—	—
同新	前	—	—	[illegible]	[illegible]
	後	—	—	—	—
大新	前	[illegible]	[illegible]	[illegible]	[illegible]
	後	[illegible]	[illegible]	[illegible]	[illegible]
東新	前	[illegible]	[illegible]	[illegible]	[illegible]
	後	[illegible]	[illegible]	[illegible]	[illegible]
滿業	前	—	—	—	—
	後	—	—	—	—
同新	前	—	—	—	—
	後	—	—	—	—
鐘紡	前	[illegible]	[illegible]	[illegible]	[illegible]
	後	[illegible]	[illegible]	[illegible]	[illegible]
鋼管新	前	—	—	—	—
	後	—	—	—	—
拓新	前	—	—	—	—
	後	—	—	—	—
製鐵	前	—	—	—	—
	後	—	—	—	—
商新	前	—	—	—	—
	後	—	—	—	—
日窒	前	[illegible]	[illegible]	[illegible]	[illegible]
	後	—	—	[illegible]	[illegible]
朝石	前	—	—	—	—
	後	—	—	[illegible]	[illegible]
小新	前	—	—	—	—
	後	[illegible]	—	[illegible]	[illegible]

朝取定算と日步

銘柄	算定	日步	代引
朝取	[illegible]	[illegible]	不
同新	[illegible]	[illegible]	[illegible]
大新	[illegible]	[illegible]	[illegible]
東新	[illegible]	[illegible]	不
鐘紡	[illegible]	[illegible]	[illegible]
拓新	[illegible]	[illegible]	[illegible]
滿業	[illegible]	[illegible]	[illegible]
同新	—	—	—
日窒	[illegible]	—	—

朝取短期建玉表

銘柄	賣方	買方	建玉數
朝取	—	—	—
同新	九	[illegible]	[illegible]

大株長期

銘柄	前寄	前引	後寄	後引
東新	[illegible]	[illegible]	[illegible]	[illegible]
拓新	—	—	—	—
鐘紡	[illegible]	[illegible]	[illegible]	[illegible]
滿業	[illegible]	[illegible]	[illegible]	[illegible]
同新	—	—	—	—
短新	[illegible]	[illegible]	[illegible]	[illegible]

大株短期

銘柄	寄付	大引	高値	安値
東株	[illegible]	[illegible]	[illegible]	[illegible]
東新	[illegible]	[illegible]	[illegible]	[illegible]
鐘紡	[illegible]	[illegible]	[illegible]	[illegible]
大株	[illegible]	[illegible]	[illegible]	[illegible]
大新	[illegible]	[illegible]	[illegible]	[illegible]
日産	—	—	—	—
滿業	[illegible]	[illegible]	—	[illegible]
郵船	—	—	[illegible]	[illegible]
同新	[illegible]	—	[illegible]	[illegible]

大株短期現合

銘柄		寄付	大引	高値	安値
大新	前	[illegible]	[illegible]	[illegible]	[illegible]
	後	[illegible]	[illegible]	[illegible]	[illegible]
鐘紡	前	[illegible]	[illegible]	[illegible]	[illegible]
	後	[illegible]	[illegible]	[illegible]	[illegible]
滿業	前	[illegible]	[illegible]	[illegible]	[illegible]
	後	[illegible]	[illegible]	[illegible]	[illegible]
東新	前	[illegible]	[illegible]	[illegible]	[illegible]
	後	[illegible]	[illegible]	[illegible]	[illegible]
日鐵	前	[illegible]	[illegible]	[illegible]	[illegible]
	後	[illegible]	[illegible]	[illegible]	[illegible]
日レ	前	[illegible]	[illegible]	[illegible]	[illegible]
	後	[illegible]	[illegible]	[illegible]	[illegible]
電燈	前	[illegible]	[illegible]	[illegible]	[illegible]
	後	[illegible]	[illegible]	[illegible]	[illegible]
帝人	前	[illegible]	[illegible]	[illegible]	[illegible]
	後	[illegible]	[illegible]	[illegible]	[illegible]
郵船	前	[illegible]	[illegible]	[illegible]	[illegible]
	後	[illegible]	[illegible]	[illegible]	[illegible]
鋼管	前	[illegible]	[illegible]	[illegible]	[illegible]
	後	[illegible]	[illegible]	[illegible]	[illegible]
日曹	前	[illegible]	[illegible]	[illegible]	[illegible]
	後	[illegible]	[illegible]	[illegible]	[illegible]

東株長期 / 東株短期 / 東株短期現合 / 東京現株

[illegible]

期米（七日）

朝取仁川

	當限	中限	先限
前場（一）〜（十）	[illegible]	[illegible]	[illegible]

東京期米 / 大阪期米 / 各地期米 / 大阪期米喰合

[illegible]

商品（七日）

大阪綿絲 / 橫濱生絲 / 大阪棉花 / 東京入絹 / 桐生入絹 / 大阪砂糖

[illegible]

外電（七日）

[illegible]

金融（七日）

東京コール　[illegible]
日銀帳尻（六日）[illegible]
鮮銀帳尻（六日）[illegible]
鮮銀券發行高　六日 [illegible]　七日 [illegible]

半島に誇る證券市場
朝鮮取引所
滿尊商引にも實物取引にも
御購入　御伺
二田原レポート
申込次第代進呈
朝鮮取引所短期取引員
二田原商店
京城黃金町
電話本局　五一五五　五一七七　五一七一　七一九二
市場　二三五六

株式 底意强く揉合ふ
新制載皆無

前場　朝日後場戾り狙ひの買物に急落して始つたあと今朝は阪地の下支へ强硬を移して當所は朝新不申大新不申東新一二七圓六と三安大新不申東新不申鐘紡一四九圓四と一高と諸株小緩んで寄付きあと阪地の小戾り歩調にヂリ高商狀となつたが好材の支援全然無く高値は伸悩み氣構に結局後會に於る底意强硬裡に前場を終了した大引値段は鐘紡一四九圓五滿業不申新東一二八圓十大新不申朝新不申と諸株高値引であつた

後場　强硬に前引せる氣先阪地の軟落を入れて當所は朝新不申鐘紡一四九圓二と三安大新七一圓三新東一二七圓六と四安と諸株安寄りとなつたがあとは好勢に轉じ先住は漫合みの商勢であつた

押目買氣旺盛

昨後場は戾り買に急反落したが此日は官報旺盛で强硬に安へ今頃は再び上界歩調を示してゐる、…

別項制裁があつた譯でもなく發入る相場の綾に過ぎぬものと見られる人氣は先般來落く轉して好材を敏感に捕捉する空氣となつてゐるし且つは葉高人氣も漸次浴勢の…あるものとも思はれない過般の陸軍省の聲明付きの大藏省聲明に依り十一億問題も大體現情維持に落着いた樣なものであるがその底流は依然として樂觀許りもして居られない樣な空氣があるから具體的に鼓動される迄この氣迷ひは晴れないであらう然もそれさへ暫定的でその後の革新政策の進行が考へられると云ふのでこれが重石となつて大巾の高騰は望まれまい但し目先反動高訂正高時代に入る事は大方の意見の一致する處である樣だ

金東證券
漢江水力電氣 募集要項
〇募集株數 貳萬株
〇申込單位 拾株
〇申込期間 昭和十三年十二月十三日ヨリ十二月十五日迄
〇申込證據金 壹株ニ付拾貳圓五拾錢
〇第一回拂込金 壹株ニ付拾貳圓五拾錢（證據金充當）
〇拂込期日 昭和十四年一月十二日
〇募入決定 募集超過ノ場合ハ發起人ニ於テ適宜決定ス
精々御勉强御取扱申上ぐべく御用命願度候
現物部　短期部

明治町覺書

材料が途絶えると共に新東もどうやら伸悩み歩調となつて來た▲惡くすると此の邊の揉合の過越するのではあるまいかと想はれる樣な商勢である▲先日から買氣弗々起り先住を期待されてゐた確株界も落許すつかり沈默してしまつた▲金解付依然緩慢であると付云ふもの、公債政策の徹底に心理的に又投資妙味的にもその株式界流入を阻止されてゐる實情から過去に於けるが如く『金融緩慢即好材』と囃す譯に行かなくなつた▲對支問題に對しては泡田政相の態度は頗る愼重を極めて居り果して右か左か逆睹し難いものがある▲然し財界の實情から見れば結局大增稅は免れ難しとする論が目下の處有力の樣である▲佛伊の問は一向に釋然たらず勿論牛永久的爭ひでもあるのだから釋然としないのは當然の話であるがヒットラー總統が調停に乘り出すとか乘出さないとか傳へられてゐる▲斯う見渡した處目下の相場に大きな材料をあたへる樣な材料はない▲自然市場人を支配するものは根本的な材料と云ふ事になるので▲兎角材料の杜絕えた場面は頭重い振合が濃厚である▲今日の新株界は引續き見送られ底意强硬であるがまだ何が飛び出すか分らないと云ふ警戒氣分が濃厚である▲東邦パルプが三圓ばかり猛進した以前から噂されてゐた鐘實との合併說がその原因だと云はれてゐる▲こんな風に特殊な株でも買ひ初める度に底意の買ひ疲い處が窺はれるのであるから▲今後はこれが導火線になつて一般新株の訂正高となる順序だ▲內容の充實した一流時局株は引續き好望視される

現株市況
部分的に高い

清算の反落伸悩み商情を眺めて買氣消滅し見送り人氣であるが底意は依然强硬に部分的に買物散見殊に東新バルブが鐘實との合併說を强されて三圓六の暴騰となつたのが目立つた一般に動機待ちの商勢である

▲商新一二七圓二鐘新四六圓五川造四七圓五同優先株五三圓五▲同鐘紡五九圓五日無紡四一圓丁東華紡四一圓八と不變▲新興人絹五三圓八太陽レーヨン四六圓八同新一二圓三東邦人造四圓丁同新一二圓五昭和人絹四八圓八日本レーヨン新三八圓三新日レ一五圓五倉紡三新一二圓八▲日電四四圓六同新一〇圓七大同電力三九圓八同新一二圓四▲東拓五〇圓六同新一五圓三▲日滿新一九圓三三菱鐵新三六圓五鋼管新七一圓五第二新四七圓五▲電化五四圓八同新一四四圓六ラナ丁七三圓五同新一九圓丁▲晒鐵新二七圓四日曹鐵新三〇圓…▲東邦バルブ三三圓八と二圓五と…▲小林鑛業新一八圓四朝鮮製鍊四〇圓八

三和株式現物店
京城府明治町一丁目
十二月七日
[illegible]
電話本局②代表 6101 6102 6103 6104 6105 3922

大原證券株式會社
本日ノ動キ　午後二時現在
[illegible]

朝取取引員有志で證券團を組織

今般朝取取引員有志をもつて京城證券團を組織したが之が最初の手初めとして來る十二月十三、十四日公募せられる漢江水電株の賣出を引受けることになつた同十五日より二十日迄に公募せられる强銀滑資所株も同樣取扱はれる由である

京城證券團、新田義民、朝鮮商事、昭和證券、內海證藏、明治證券、安弓次一郞、東亞證券、吉村榮左衛門、甚湯紋七、金谷證券、楠來恒、大原證券、山本源作、成濟竹松、吉野證行以上諸氏

國債 小口商內
債 區々

手掛り材料なく年末接近旁々引締き閑散の場商を呈し一、二圓四分利が小口附け出し商內で五錢安と氣迷ひ目立つた程度で外貨債も氣乘薄く佛貨不變、米貨小締りを示した

期米 無活氣に小浮動

前場　今朝は當四圓丁度中先共三十七十九錢と頗る閑散に寄付き其後も格別變つた取引はなく阪地の保合商狀に商內は益々細り運節七十八九錢所に保合ひ引際は阪地の頭重い氣構に七十一錢と氣弱に崩れせしも七十五錢と再び引返し前場を終了し底意は依然强硬とあつた

後場　軟勢裡に小浮動となつて終了せるあと阪地の下寄りを報じて當所も當不申三圓六十錢先三圓七十二錢と前止値より三錢高く二錢け更に六十九錢と急落先往不眵であつた

產地の商人
態度極めて强硬

正米は銀三等が三十三圓九十五錢の唱へであるが產地は何所も申合せた如く三十四圓を切つては賣應じてこず從つて取引閑散である又籾は貨車積みが一斤九錢六厘沿岸物は九錢四厘五毛から五厘見當であるが產地の商人は思惑を始めてゐる者が多い際とて賣物は品薄である

丸仁に鞘寄せ

丸仁米が各地より割高を維持する原因が政府に納入する手當米の買附に依る事は云ふまでもないが一面には籾が高くて調製者も安く手放せない事もその一因である又籾が高値を維持するのは產地商人の思惑に依り賣物の尠ないためもあるが大體は精米に加工すると、この値段でもカツく採算が出合ふからでもある從つて丸仁米は今後共產地の賣物でも餘程增大せない限り割高は困難と見る向が多いのみか憩では他所の割安から丸仁米に鞘を縮少して來る事になるだらうと解釋してゐる者も尠なくない

納入期切迫に
貨車廻りを懸念

政府の買上げに賣應した丸仁米二十萬四千餘叺の內既に手當米の準備が調ふた數量は約十五萬叺と目され殘り僅か五萬叺そこへくに過ぎないのと納入期日迄にはまだ二十日間の餘裕があるので賣應者が手當米蒐集難に陷るが如き事はないものと見られてゐるが問題は之等の手當米が漸く期日迄に產地から到着するかどうかである即ち過去十日間に於ける納入高は約五萬叺で四分の一に過ぎないと同時に最近は著しく貨車廻りが惡くなつて豫定より遲れ勝ちである事から動もすると期日迄に到着せぬ事になりはせぬかと憂慮されてゐる狀態である

地場は上賛成

朝正米共强さうに見へて高くもならないのは各地に比し割高を殺つてゐる相場として買方は警戒を要するためであるが弱くても米共物が政府に納入する手當のため直く元の高値に引返して來る事は止めこの邊下げられないので定期も共に牽制されて引返さゝるを得ないわけである從つてこの相場は政府に納入する米の買附け一巡する迄は何この保合ひと見るの外ないのみか斯うした强硬を維持する原因が割高觀から三期共人氣が買り偏し地場の顔具合が上賛成に傾いてゐる點から見ると例令政府米の買附は一巡片付いても相場が惡化するかは疑問と見られてゐる

籾高の原因

丸仁米が割高を維持するのは產地から出廻つて來ると片端から政府へ納入する手當米へ消化されてゐるからであるが一面には籾共物が一斤九錢六厘から七厘もするので正米も安く賣應し難き事もその一因であるそして籾高の原因は產地商人の思惑に依り賣物薄の所へ地場精米業として收支は採算が出合ふと否とに拘らず手持品のない際とて買ひ進まざるを得ない結果である從つて丸仁米の割高は政府に納入する米の買附けは一巡終つても籾共物がもつと安くならない以上之れが實現は困難視する者も尠なくない

相場は又叩いてもコダイても動かなくなつてしまつた例年から云ふともう弗々餅搗きを始めてもいゝ時分だが肝心の標米がべら棒に高いのと時局柄相場の方も餅搗きは遠慮するのかも知れない▲問題の當限は賣玉を政府に轉賣せる運動が現物を買附け爲すと同時に手仕舞ひされてゐるので賣方の顛れ上げは免れさうであるのみか今度は賣方中に割の安い賣玉を持つて賣方の顛面を張り出す計畫が樣かに行はれてゐると云ふ說もあるから賣方は油斷大敵である▲大飛と云へば今朝忠北から來た某氏の談に依ると鉄路運輸搬送はベッタリ止まつて內地に賣込んだ米は動かしやうのない所へ貨車廻りの不圓滑に仁川へ送る米もロクに輸送が出來ないから政府へ納入する米も恐く期日迄に遲れるかは疑問だと云ふ事であつた▲若し之れが事實とすると應召者の方で期近までに否でも應でも米を調べねばならぬので正米は割高にでも手當しても籾が一斤九錢六厘所を保持してゐるやうでは正米の安くなりやうがないと同時に丸仁米の割高はまだ續くものと見るの外ない

漢江水力電氣株式會社株式募集

募集要項

資本金　貳千五百萬圓
一株ノ金額　五拾圓
募集株數　貳萬株（總株數五十萬株ノ內四十八萬株ハ發起人及贊成人引受）
申込單位　拾株
申込期間　昭和十三年十二月十三日ヨリ十二月十五日迄（但シ應募ノ狀況ニヨリ期間內ト雖締切ルコトアルヘシ）
申込證據金　壹株ニ付貳圓五拾錢
第一回拂込金　壹株ニ付拾貳圓五拾錢（證據金充當）
拂込期日　昭和十四年一月十二日
募入決定　應募超過ノ場合ハ發起人ニ於テ適宜募入ヲ決定ス

株式申込及拂込金取扱銀行會社
朝鮮銀行本店
同內地及鮮內各支店出張所
株式會社朝鮮殖產銀行本店
同鮮內各支店出張所
朝鮮信託株式會社本支店

株式申込取扱店
京城證券組合有志
山一證券株式會社本支店
藤本ビルブローカー證券株式會社本支店

京城府南大門通二丁目
朝鮮信託株式會社內
漢江水力電氣株式會社設立事務所

京城日報
朝刊
本日朝夕刊共十四頁

京城府立圖書館 13.12.12

宮城內に新たに 御府を御造營
戰死將兵の寫眞兵器 その他を飾らせらる

【東京電話】畏くも　天皇陛下には曠古の聖戰に勇戰する皇軍將兵の忠烈を叡せられ常々御苦勞を偲ばせられて痛く御軫念あらせらるゝと承るが、東亞平和克服の國を擧げての聖戰と忠勇無比の皇軍將兵の忠勇義烈を嘉賞あらせられ、又永く御記念あらせらるゝ畏き思召にて、滿洲事變後に御造營あそばされた顯忠府と御同樣宮城吹上御苑內に新に御府を定めさせられる御內の由に…した名譽…るまでその…殊勳の兵…の記念品…られて永遠に宮中に御保管あらせられることゝあるが、宮內省では

畏き　大御心を體し奉り陸海軍、外務、拓務などの各關係官廳に對し近く名譽の戰死將兵などの光榮の寫眞を蒐めるため夫々依頼狀の手配をなすことになつた、名譽の戰死者は護國の神として靖國神社に祀らせられ武功を嘉させられて厚く論功行賞の御沙汰あらせられるなど畏く皇恩を賜ふのであるが、更にその遺物たえ…く御記念あらせられる大御心に

英姿　を宮殿內に掲げ給ひ永く英靈をはじめ遺族は限りなき光榮に感泣することであらうと當局では謹んで語つてゐる

故博義王殿下 權舍祭の御儀

【東京電話】故伏見宮博義王殿下薨去りまして七日は御五十日にこの朝宮家では權舍において故王妃、博英王、妃殿下をはじめ奉り、各皇族方御親族方御參列の下に嚴かな權舍祭の儀を行はせられたが、同十一時よりは豐島ケ岡御墓所におかせられても御同樣御墓所祭の儀を行はせられた、なほ三陛下には御靈前に御菓子各一台を御墓所には御一對苑を下賜せられた

陸軍々事參議會 きのふ宮中に開催

【東京電話】陸軍軍事參議會は七日午後一時より宮中に開催、閑院參謀總長宮、朝香宮事參議官宮各殿下をはじめ奉り、板垣陸相、杉山元帥官、西尾教育總監並に町尻軍事參議院幹事長列席御諮問事項につき愼重審議之を可決して同二時四十分散會した

板垣陸相 委曲奏上

【東京電話】板垣陸相は七日午後二時四十分軍事參議會散會後　天皇陛下に拜謁仰付られ、所管事項に關し委曲奏上三時半頃に奉答して御前を退下した

忌憚なき意見を吐露 諸懸案を一擧に解決
來るべき羅馬會談に獨佛の期待大

ロンドン特電【六日發】六日調印された獨佛不可侵宣言は明年一月ローマに開かれるチエンバレン、ムツソリーニ會談と共にミユンヘン四ケ國會談の意義を擴大するに與つて力あるものと見られる、すなはちリツベントロツプ獨外相は十一日までにローマでミユンヘン協定三ケ國代表が會同し伊佛兩國國交調整並びに獨植民地問題に關する豫備的折衝を遂げるべきことを關係諸國に申入れたといはれるが、英、佛、獨、伊四國の相互依存關係が徐々に進化しつゝある證左と見られる

ダラディエ佛首相もフランス國境不可侵宣言の建前から地中海の現狀維持、チユニス及びコルシカ問題、スペイン問題等に關してドイツの支持を懇請すると共にミユンヘン協定に多大の期待をもつてゐる模樣だが、既にリ外相に對してイタリーのスペイン問題に關する要求の增大による佛伊關係の緊迫は四ケ國相互の信頼を助成する所以でない旨指摘し、來るべきローマの四國會談に於ては一擧にこれが解決をなさんと企圖してゐるといはれる、なほ右ダ首相の申入れに對し獨外相は次の如く述べたといはれる

「ヒトラー總統はミユンヘン協定の精神をあくまで育成せんとする熱意を有してをりこれを通じてヨーロツパ紛爭の諸原因を解決除去せんと希望してゐる、ヨーロツパに於る各種の問題は今後平和的に解決されるであらうし、またさう努力せねばならぬ、少くとも獨佛間には何等の紛爭をも起らぬものと確信してゐる」

なほ植民地要求問題については外相はダ首相に對しドイツは飽まで植民地回復を要求してゐる旨力說すると共にドイツの提議せるローマ會議こそ本問題に關する各國の方針を忌憚なく交換協議し以つて武力により解決せねばならぬやうな危機を除去すべき絕好の機會であり、この會議を通じ一定の解決案が作成された上これをイギリス人その他を含む委任統治委員會に附議すべき旨理々說明したと傳へらる

伊學生デモ コルシカの 返還を絕叫

ローマ特電【六日發】イタリーの佛領植民地要求示威をめぐつて伊佛關係は重大化の形勢にあるが、六日ゼノアにおいてはこの時局を反映して約五千の學生デモが行はれ口々に「チユニス、コルシカ、ニースをイタリーに返還せよ」と怒號してフランス領事館に押掛けたが警官のため追散らされた、なほツーロンでもチユニス、コルシカ返還の學生デモが行はれ氣勢を上げたが全市に「イタリーのコルシカ」と大書したビラを撒布した程度で終つた

匪賊集團を殲滅
運城平野明朗を取戾す

【石家莊七日同盟】山西省南部運城平野の治安はさきに行はれた西南部運城平野作戰によつて著しく改善されたがなほ若干殘存匪の蠢動するあり、我が室谷、藤田兩部隊は六日夜より七日拂曉にかけ運城西北方二十五キロ三路寺附近に蟠居する匪賊集團を南北より包圍攻擊して近來にない殲滅戰を展開、赫々たる戰果を納めたが、同方面の敵は教導第三師、第七師、第二十五旅の第一、第二、第七旅及び安邑首領等が合流せる凡そ五千で旅長少將譚石以下遺棄死體九百、捕虜五十、手擲彈々藥多數、斯くて運城平野は急速に昔日の明朗を取戾すべく期待されてゐる

樞密院御諮詢事項の 改廢整理を斷行
一段と形容を刷新整備

【東京電話】政府は既定の行政刷新の一として歷代內閣が多年企圖して遂に今日まで實現をみるに至らなかつた樞密院御諮詢事項の改廢整理を斷行、樞密院をして眞に新時代に適應せしめることに決定法制局の立案したる具體案に基づき鹽野法相、木戶厚相をして樞密院側の平沼、原正副議長との間に屢次折衝せしめ大體意見の一致をみるに至つたので過般の閣議で

一、樞密院官制中改正の件

を決定、上奏御裁可奏請の結果七日午前十一時三十分より宮中控室に樞府審査委員會が開かれた、しかして懸案は頗る重要案件たるを以て特に原副議長を委員長に顧問官全部を委員に採用したもので、當日政府側よりは近衞首相、鹽野法相、木戶厚相、船田法制局長官等出席、近衞首相より本案を御諮詢奏請の理由並に案文內容について說明し原委員長をはじめ各委員と政府側との間に質疑應答の結果原案通り決定し正午散會した

樞府官制改正案要旨

【東京電話】樞府官制改正に關する審査委員會は七日宮中控室に開かれたが樞密院官制改正案の要旨は左の如くである

▲御諮詢事項中廢止される主なるもの

一、朝鮮總督府、台灣總督府、樺太廳、南洋廳、關東局各官制中判任官の增減の場合從來一々御諮詢を奏請してゐたるもこれを廢止する

一、刑罰規定を有する勅令及び現則改正箇所は刑罰以外の點でも御諮詢を奏請することとなつてあるが、これを主なる刑罰關係の條項改正の場合のみに限定すること

一、各省官制中事務官の定員增減については御諮詢を要せず

▲新たに御諮詢を要することとなつたもの

一、在外公館の設置及び廢止

一、祭典に關する勅令

一、地方官廳の設置並に廢止

一、朝鮮總督府並に台灣總督府の發する制令及び律令の一部

一、內閣部內の部局設置乃至廢止

一、右のほか特に諮問される事項（官報布告等の場合を含む）

しかして今回整理事項全體につき總括的に見れば整理された事項が新たに追加されたものより多數であるが、實際的には廢止より追加の部分が遙かに多く　天皇最高の御諮詢府として見れば今回の改正により一段と形容を刷新整備されたものと見られる

和平斡旋の用意あるも 未だ時期でない
プリマス次官英上院で答辯

【ロンドン六日發同盟】イギリス上院六日の外交討議において保守黨領袖エリバンク卿は在支イギリス權益擁護に關する政府の所見を質し進んで對日强硬策を要望したがプリマス外務次官は休暇不在中のハリフアツクス外相に代り

一、英國船の青島入港問題
一、揚子江航行問題
一、北支における貿易問題
一、上海共同租界問題

などについて一々政府の對策を說明したのち九ケ國條約問題に言及してイギリス政府はあくまで支那に於る門戶開放を要求する旨言明した、更に日支調停問題に關してはプリマス次官はイギリス政府は和平斡旋の用意あるも現在は未だその時期でない旨答辯した

新中國建設に協力 中國安清同盟會
盛大な成立式擧行

【上海七日同盟】蔣介石の惡政に塗炭の苦しみに喘ぎつゝある支那民衆を救ひ安民治國を目指す中國安清同盟會は六日午後上海共同租界愚園路の同會總本部に盛大な成立式を擧行同時に長文の宣言を發表した、維新政府顧問として青幇の首領たる常玉清氏らの率ゆる安清同盟會は上海南京を中心に凡そ五十萬の會員を擁する大民衆團體であり、この日南京、杭州、山東をはじめ各地方より參集した代表者凡そ三百名を數へ五色旗の下に新中國建設のため嚴肅なる宣誓を行つたが、同會は我が聖戰の眞義に目覺め仁義に生きる青幇の新しき姿で意氣と力をもつて新支那の建設に礎石となる凡ゆるものを支援せんとするものである

陸の荒鷲 常德一帶制壓

【漢口七日同盟】陸の荒鷲○○部隊の某○機は六日折柄の惡天候を冒して常德一帶上空を制壓し更に午後二時頃に揚子江沿ひの敵軍事施設の要衝宜昌上空にその雄姿を現はし悠々偵察を行つて歸還したが、敵機は影をひそめて片影だに現はさず宜昌飛行場は滑走路を殘すのみで全部破壞されて居ることが確められた、なほ附近揚子江上には第三國大型艦船十三小型船凡そ五十、その他戎克凡そ一千三百が認められた、又秋山部隊の○機は同日宜城、襄陽、棗陽、隨縣、信陽州、商城、羅山、英山一帶の敵陣地兵及び支那民衆に對し宣撫の傳單數十萬枚を撒布した

流石兵站基地
鮮產の野菜果物、戰線で大受け 更に國防產業確立へ

骨身を碎す熾烈な戰ひ、戰線の戰鬪お正月に勇士を喜ばす野菜類や大邱林檎、魚類の罐詰が朝鮮からはるばる山西戰線を初め廣東、漢口戰線まで送られたが、母國を離れて何千里最後の戰線にも朝鮮軍經理部軍倉庫の心盡しで生々しい野菜や果物が送られる迄には並々ならぬ苦心が認められてゐる事變以來朝鮮から各種の物資が輸送され、特に林檎は兵站部としての重要な役目を果し、果物、野菜米穀類は內地から送つたものより成績が良く、これは現地と朝鮮では軍の施設として貯藏倉庫を設け長期保存に努めた結果にもよるものであつて、今後兵站部の朝鮮は國防產業施設の一つとして官或は民間が貯藏庫を各產地か集散地に設置、何時でも青果類を戰線に輸送出來る樣に質に兵站部の使命を自覺、この貯藏庫は平時には集會所、精神修養道場或はガス避難所等に改造出來る樣にすれば立體的利用價値を認めるわけで

軍倉局では長期聖戰並びに國防完備の體系から半島を益々重要視し、北鮮沿岸の罐詰の加工、半島の南部沿岸からとれる海產物にも目をつけ軍機械製造工業が南鮮沿岸方面に勃興することを望んでゐるので、官私の產業機關が兵站產地の上に立つ所謂產業國防化時代が到來したわけでこの時に聯友會朝鮮支部が設立され朝鮮軍經理部長中山主計少將が支部長に推され軍民のこの團體を通し先づ半島民衆の食糧の改善、お台所の簡易化と國防化をはかることになり益々積極的歩みを踏出すことになつた

中山軍經理部長談

半島から現地物資をどんどん得られる樣になつたら作戰上どんなに有利であらうか農林省で曾て減反鮮米對策に反對したが、今日になつて見れば非常によい結果を招いた、半島が兵站部として立つには產業の國防化を圖り施設も充實せねばならぬ、海產物の加工、樹林工業地帶に就ても大いに考慮しなければならぬ、今後これらの主旨に基いての運動はすべて國防化を圖りたいと思ふ

顧駐佛大使 兵器購入成功か

【上海七日同盟】武漢、廣東陷落後支那側に海外よりの軍需品輸入が全く杜絕した爲に死物狂ひとなつて凡ゆる手段を講じつゝの對策に腐心しつゝあり、或はビルマ、印度を經る陸路輸入又佛領印度支那經由を畫策するなど苦心を用ひつゝあるが、最近香港在住支那側某要人の漏した情報によれば、顧維鈞駐佛大使はフランス朝野の要人に對し數回に亘つて懇願した結果、ロツテルダム在庫兵器中砲凡そ百門、小銃五千挺、機關銃百挺の購入に成功、それらの兵器は十二月中旬以後海路印度支那に向つて續々發荷されることとなる模樣であるといはれる

風見書記官長も 首相に隨行講演

【東京電話】近衞首相は來る十日東京發西下し十一日夜大阪中ノ島公會堂における講演會に臨み過般の御前會議で決定せる日支關係根本方針の趣旨につき講演を行ひ全國に中繼放送することとなつたが風見書記官長は首相に隨行首相演說の前に時局に關し講演することとなつた

廣東婦女維持會 四日創立發會式後打倒蔣介石政權、打倒共產黨の幟を押し立て市中デモ行進を行つた—寫眞—憲兵隊前の萬歲「廣東空便」

米退役軍人 支那軍從軍か

【シンガポール六日同盟】六日ボンベイからシンガポールに到達した確實なる情報によれば、アメリカ退役軍人レイノールズ少佐外五名からなる一行は、支那側に從事する目的で軍用飛行機數臺を携へソ聯旗を掲げた某國船オデイセイ號で十一月下旬ボンベイに到着した模樣で、蔣介石政權の正式任命を受けたのちビルマを經由昆明に飛行する豫定といはれるが、右一行果して軍用機の密輸を許容するか否か注目されて居る

貯銀異動（十二月四日）

釜山支店副支配人　平岡光彥
依願解職　咸興支店副支配人　李白殷
命釜山支店副支配人

南支私用軍事 小包取扱開始

遞信局では從來南支派遣陸軍部隊宛の私用軍事小包郵便物の種類は第一、二種通常郵便物に限られてゐたが來る十日から私用軍事小包郵便物の取扱ひを開始することになつた

政友會總裁問題
一擧解決も至難か

【東京電話】政友會の總裁問題は鳩山代行委員が病氣引籠中の爲臨時代行委員會が開かれないので七日は何等進展を見なかつたが、砂田幹事長は同日朝久原房之助氏を訪問六日の臨時總務會の經過並に黨內の情勢を報告し總裁問題の解決に就ては更に一段の御配慮を請ふ旨を述べ次いで鳩山、前田、島田、中島の四代行委員を歷訪して同樣臨時總務會の經過を報告し此際各代行委員は互讓の精神に則り本問題の解決に努力せられたき旨を進言した、しかし鳩山氏の病氣は漸次快方に向ひつゝあるので十日頃には臨時代行委員會が開催されるものと見られるが、鳩山氏を繞る一部は依然として黨の現狀から見て總裁候補の單一化は不可能なりとし中島氏の總裁推戴には强硬に反對してゐる有樣で、黨內は尙錯綜混沌たるものがあり、殊に久原氏の今回の乘出に對しその眞意が奈邊にあるか諒解し難いため中立議員中には種々異論も行はれて居ることとの說から見て、久原氏の乘出しによつて膠着狀態からは離脫したと雖も最初久原氏が企圖した如く一擧解決で事が運ぶとも考へられぬ、なほ七日午後五時半から芝三緣亭に於て森田福市、星島二郞兩氏の發起で鳩山派の有志代議士會合が行はれたが、砂田幹事長の希望により決議及び申合せなどはしないで同九時散會した

五相會議は存續
興亞院設置につき 樞府本會議問答

【東京電話】七日の興亞院官制に關する樞密院本會議席上、金子顧問官より

一、興亞院官制中より特に外交事務を除外した理由如何

一、軍事と外交とは常に一致を要すべきものである、戰時事變等の時は特に緊要である、日清、日露戰役の經驗に徵するも日清戰役の際は軍事、外交が一致せざるため三國干涉の如き不祥事が起つた、日露戰役の場合は兩者一致してゐたためかゝることはなかつた、今回支那に關する外交を興亞院より除き外務大臣が副總裁の一人として入ることは諒解し難い、日露戰役の場合は四元老五大臣が會議を開き不肖を合せた前例もあるが興亞院を設置すれば將來は五相會議を廢止するかと質し、これに對し有田外相は支那を題材とする第三國との關係につき興亞院より除外したのは特に外交の一元化の上に面白くないと考へたからで外務大臣が入ることにしたのである

近衞首相　御主旨は諒承した、興亞院設置後と雖も五相會議は存置し依然强調して行く方針である

と答へ、更に清水顧問官より

興亞院を特殊興亞省と昇格する考へはないか

と質したるに對し近衞首相は現在のまゝ進む方針で省に昇格する考へはない

旨を言明した

勅選の補缺 詮衡を急ぐ

【東京電話】勅選議員の缺員八名については目下風見書記官長の手許で詮衡中であるが先づ前職を去る安井英二、賀屋興宣、吉野信次三氏に內定、引續き司法畑、財界からも適任者を物色中で財界よりは池田藏相の關西よりの歸京を待つて決定したい意向であり、缺員八名を全部補充するか否かはまだ定つてゐないが現職にあるものは今回は除外する方針である

人

◇島崎亮吉氏（鐵道局江陵建設事務所長）新任挨拶の爲七日來城
◇坪井透氏（同所技術主任）同上
◇神尾鍛四郎氏（延吉領事館副領事）七日午後入城朝鮮ホテル
◇多田榮吉氏（平北道會副議長）七日午後入城朝鮮ホテル
◇橫溝光暉氏（內閣情報部長）入城中七日午前十一時二十五分京城發歸京
◇田淵勳氏（東拓總裁）株主總會の要務で東上中七日歸城

東西南北

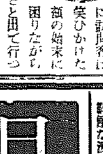

高等法院の小川院長と增永檢事長が院長室で要談中とは知らずに小川氏を訪れた一辯友がコツ〳〵とノツクして「ヨウしばらく」と笑ひながら入つて來た▲「何がしばらくだ、取次ぎなしに無斷で入つて來いと言つた」眉を逆立てた小川氏の劍幕に訪問者は困りながら額の始末に笑ひかけた「失禮」とそゝくさと出て行つた▲「君あの人は君の親友でなかつたか」と增永氏が目を丸くすると「君も司法官か、司法官の裁判室議中に親友もクソもあるか、待て家庭に歸つてから訪るから心配はない」「なるほど」にびつくりした增永氏も「なるほど」と安心【寫眞＝小川高等法院長】

目錄進呈

日本評論社新刊

東京京橋區三ノ四　電話京橋六一一九一　振替東京一一一六番

日本憲政史大綱　上卷
法學博士 尾佐竹猛著
菊判上製 三八〇頁　定價 二・五〇　送料 ・二七

憲政施かれて五十周年の祝賀は、戰時體制下の今春、意義深く記念された。まことに日清・日露の大戰を通じて、隆々たる國勢の伸展は、憲政の多事なる歩みと伴ひつゝ進んで來たのである。此の秋、本書の公刊せらるゝ、亦其の時機を得たるを覺える。尾佐竹博士の此の領域に於ける學殖と識見は、當代第一人者の稱を恣にせらるゝものがあり、等身の著述の最高定見として、本書の出現は正に待望に應へるものがあらう。また、最近の學界の進步により、從來謬說とせられた新しい資料の發見が相次いで居るが、其の上にも大きな貢獻をせられた博士の功績は、本書に遺憾なく取り入れられてゐる。大著を二卷に分ち、上卷は最も興味深き第一期憲政の胎動期を收む。

民族心理より見たる政治的社會
W・ヴント著　平野義太郎譯
菊判上製 四二〇頁　定價 三・〇〇　送料 ・二七

民族の問題は、いま最も深い反省を要望せられてゐる。そして、民族精神、民族協同體、全體國家、全體意志などを語るとき、その體系の綜合的且つ構成的、實證的な點で近代のアリストテレースといはれる碩學ヴントの民族心理學は一應何びとにも讀まるべきであらう。而も浩瀚十卷に及ぶ大著は其の尨大難解によつて今日まで飜譯されないで來たが、そのうちの政治的社會篇をここに平野氏が精緻明快な譯筆を以て移植された。各民族の國家への發展過程、婚姻及び家族の進化・神話の性格・宗教・禮拜形態の變遷、財產發達の展望など、政治的社會の編制發達に關するあらゆる問題が興味深く展開されて居り、社會諸科學の研究者に逸させぬ示唆と材料を與へてゐる。

新訂 通貨調節論
深井英五著
菊判上製 五一〇頁　定價 三・八〇　送料 ・六二

戰時統制經濟の高度化に伴ひ通貨問題の重要性は益々增大し、中央銀行の通貨政策は國家の全體政策の一環として未曾有の機能的變革を遂げつゝある。通貨問題は單に貨幣の問題たるに止まらず同時に金融・物價・貿易・生產の各部門との關聯を强めた。通貨政策の技術的錯雜の闡明と政策をベクタする貨幣理論の根本的理解とが、一國經濟發展の追求のために今日ほど烈しく要請されたことは無いであらう。著者は特に最近に至る重要事實を精選的に採錄し甚著に改訂を加へ新たな面目の下に本書を公にした。茲に最もすぐれたる政策への理解の鍵が與へられ、且つ最近通貨問題の發展を理論の光に照らして跡づける爲の最高の權威ある教科書、一般に推奬すべき絕好の「通貨讀本」が生れたと謂ふべきであらう。

增訂 土壤と肥料
東京帝大名譽教授 農學博士 麻生慶次郎著
四六判上製三五〇頁　定價 一・五〇　送料 ・一八

本書はさきに農村更生叢書の一部として刊行された絕版中の「土壤と肥料」を多數讀者の要望に應じて體裁內容共に一新して單行書として新刊せるものである。農家にとつて土壤と肥料とに關する正しい知識の價值は必須のものであつて、それが農村の更生に影響する所は極めて大である。然るに土壤といひ肥料といひ共に物理化學等の純粹科學に密接に關係するため、實際に役立ち得るやうな平易なる記述は頗る困難とされてゐたのであるが、本書に於いては博士の深き學殖と豐なる經驗は見事にこの難業を實現し、農村に於ける無二の寶典としての役割を果してゐる。農村自力更生を提唱する著者の意圖は本書により半ば達せられるといふも過言ではあるまい。

天地自然
土岐善麿著
規格 5上三八〇頁　定價 二・〇〇　送料 ・二一

土岐君の心境的身邊的であるものは土岐君が途方もない變な人間でない限り、總ての人間のそれである事が多い。土岐君の感は人間の感であり人間の感は世界の感であり世界の感は天地の感であり得る。少くとも私の場合、私の書いたものが兎に角人に了解されるのは、私一人の心境や身邊がやがて一般の人の身邊や心境と相通ずるものがあるが爲でないかと自惚れてゐる。この書を讀んで土岐君一家がどういふ環境の中にあつたかを知るのは、これ即ち天地を知り自然を識るの道である。土岐君が通つて歸つてゐるやうな「或はひとしく自然に法るの妙といへるかも知れない」どころではない。この書を天地自然と題した意味も斯く解して初て讀める。（荻人冠氏序より抄）

源氏物語
東京女子大學教授 石村貞吉著
日本古典讀本配本1　四六判上製三五〇頁　定價 一・五〇　送料 ・一八

時代を貫いて今日の新しい生命を創造する典籍の把握、現代文化の基礎であり根柢である古典の理解、これこそ若い世代が尊、國家的使命遂行への烽結であらう。古典文學の復興と民族精神の反省が實を結んで、原文に頭註に評釋に研究に、完璧の構成と絕對の確信を以て刊行される日本古典讀本全十二卷の第一回配本として本書は成つた。秀麗光源氏の生涯を無比の才筆もて描き出した世界文學を獨步するロマン——源氏物語を講ぜられること二十年に及び、而も靜き沈默を守られて來た碩學石村氏が、巧みな構成と懇切極まる註釋によつて何びとにも容易に咀解し得るものとされた。難解な源氏物語がこんなにも面白く讀める、正に本叢書中の白眉篇である。（內容見本進呈）

日本經濟學への道
東京帝大教授 經濟學博士 土方成美著
四六判上製四〇〇頁　定價 二・〇〇　送料 ・二一

あらゆる文化諸科學が危機と革新の時代的颶風の裡に根柢より震撼されその根本からの再吟味を受けるに至つたが、經濟學もまたその例に洩れない。いま、學徒は古き指導概念の崩壞の音を聞きつゝ、學問の暗夜の中に新しい指導精神——眞の日本的基礎に樹立する日本經濟學精神への烽結を手探る。茲に著者は古典の再檢討を試み、特に國民的藝術思想を通じ、豐富な事例を引用しつゝ、わが國民的性格と國家的本質を照明し、日本經濟學への道に烈々たる炬火を揭げた。更に思想を論じ家族制度を說き、風土に及ぶ。行文は生氣とウイツトに溢れ、エツセイの香も高く、興味と示唆に富む。

社説
新總裁の推戴
精神總動員聯盟の發展

國民精神總動員朝鮮聯盟は川島大將を推戴するに決し、六日盛大にして嚴肅なる推戴式を擧行し、こゝに半島全大衆の總力を統合し、聖業翼贊に邁進すべき第一歩を踏み出したのである。この推戴式に當り南總督は、國の總力は即ち國民の精神力と國家總力の總力にして、聯盟の要とするところは各個人の精神的物質的の總ての力を統合して、之を皇國の大我に獻じ、一億の皇國臣民は一塊の熱鐵となつて皇道を布くにあると、適正たる訓示を與へてゐる。洵に適切なる訓示であつて、その烈々たる信念と氣魄は半島大衆をして感泣せしめずには措かないであらう。半島が逸早く本聯盟を結成し、然も短時日の間に全鮮に組織網を張り、川島總裁推戴の今日に至りたる經過を顧るに、その根源をなしたるものは、内鮮一體の熾烈なる運動であり、事變以來愈々盛り上つて半島を席捲せる愛國運動の展開であつたことを指摘し得るのである。

◇

事變は愈よ長期建設に入つたのであつて、この新事態の戰果を全收し、東亞の新秩序を建設するが爲めには、國家の總力がこゝに全く傾注されねばならぬ。云換へれば、國家意志の至上命令として國民に要求さるゝ精神力、財的力の全的發揚はむしろ今後にこそ加重されて來るのである。こゝに於て、國民は自ら起上つて、相互の精神を統合し、打つて一丸となし、聖戰の目的遂行に邁進しなければならぬ。本聯盟の目的も亦ここに存するのであつて、川島新總裁は、内鮮一體の完成こそ半島に於ける國民總力の發揮となるべき根源であるとなし、半島民衆が天皇の御民である自覺を深め、大日本帝國を組成する貴重なる一員として各自の本分、義務、分擔を完全に遂行完ふするにあると强調し、國家に對する善心を完全に果せと訓へてゐる。この川島總裁の挨拶は、獨り役員のみならず全聯盟員の熟讀玩味すべきものであると確信する。

◇

川島新總裁は、嘗つて朝鮮軍司令官の要職にあり、その人物、識見は半島大衆が深く信頼するところであつて、聯盟總裁としてこの人を迎へ得たことは半島大衆の最も喜びとするところである。聯盟が新總裁の下に陣容を新にして、一歩を踏み出したことは、半島大衆の精神運動に一大エポツクを劃するもので、この秋に當り、半島全大衆が聯盟の使命をよく把握認識し、東亞新秩序建設に參劃し、その役割を果し聖業翼贊の實をあげん事を熱望する次第である。

京日時評
國民組織の再編成
清水幾太郎

國民の創造力を生かせ【上】

多くの人々と同じやうに、私も國民組織の再編成に就いては嘗て深い關心を寄せてゐた。それは言つて見れば人間が姿勢を整へるのと同じ意味のものであらう。何によらず大事をなすに當つては先づ精神的にも身體的にも、姿勢を整へておくことが肝要である。さうでなければこの大事を成就し難關を突破するに足る力を十分に生かせ働かせることが出來ないからである。國民組織の再編成といふことは、日本が現在直面してゐる問題の大きさと深さとに鑑みて新しく姿勢を整へることを意味する。

私の關心と 期待とが何時の間に大きくなり過ぎてゐたのであらうか。今月の初めにその要綱といふものが新聞に發表されたとき、私の感じた失望は餘りにも大きいものであつた。要綱といふものは何の要綱でも色々な役員の名前と系統のみであるのであらうか。このやうに内容のないものであり、このやうに形式的なものなのであらうか。要綱といふものは凡べてかういふものだと言はれれば已むを得ないが、之が内輪だけのもので外に發表されないものならば兎に角、一般民衆の眼前に出されるものである以上、もつと吾々に呼びかけ働きかけるやうなものであるべきではないか。國民組織再編成といふ活動は役員や首長が出來上つてから始まるものと思つたら大間違であるし、その活動は既に開始されてゐるのであり、要綱の發表そのことは立派な活動をしての意味を持つてゐるのである。だからこそ最初の發表は國民の心を捕へて置きつけるやうなものでなければならなかつたのである。

姿勢自身に 何の意味もあるのではなく、さういふ姿勢で何をどうやるかが何時でも問題なのである。姿勢に依つて實現すべき大理想が大切なのである。併し要綱として發表されたものを骨組といふのなら、あのやうな骨組を通して果して所謂官民一致といふ要求を充すことが出來るのであらうか。多少とも地方行政の實情を知つてゐるものならば、このやうな骨組が結局中央の命令を民間に傳達するにとどまつて、國民の間の要求を中央へ傳へるといふ任務を果し得ないことを認めるであらう。そして上から下へ、中央から地方へといふ通路が問題であるのなら、敢へて再編成を俟たずとも從來の方法を以て十分に事が足りるのである。

國民組織の 再編成といふことが言はれるのは國民の力といふものに對する高い評價が前提されてのことであらう。また總動員といふ語の代りにこのやうな語が用ゐられるやうになつたのも、その力の自發性を重要視するやうになつたからであらう。この自明の事柄が新しく認識されるやうになつたのは正當のことであり、深い意味を持つべきことである。併しながら若しもさうであるならば、更によくこの國民の力が如何に大きいかを知るべきであり、その力の法則が如何なるものであるかを知るべきである。再編成を唱へる人々は國民が如何にしてこの力を出してゐるかを果して詳細に知悉してゐるのであらうか。必要なことは國民の力を創造的に働かすことである。人間の一切の可能性を剩すところなく生かすことである。その力の源が涸れることがないやうに努力することである。

窮屈な框の 中に於けるよりも自由に動き得る場所に於けるが、より多くの力を生ずるとは、力の第一法則である。そして若しもこの力の自由な活動を阻んでゐるものがあるならば、速にこれを除くべきである。上に立つて國民の力を吸收するよりも、自ら下に立つてこれを培養して力を溢れさせる方が上乘の策であるといふことは力の第二法則であらう。國民組織の再編成は國民の創造力に對する信頼と知識とに立脚することでなければならぬ。

瑣末主義を脱却せよ

國民組織の再編成といふことは國民精神總動員の運動とどのやうな關係を持つのであらうか。吾々はこの關係が明かにされることを欲するものである。これは決して瑣末のまゝに放置されてよいものではない。既に多くの人々はそれが總動員運動の延長擴大であることを説いてをり、またその人々は總動員運動が所期の成果を收めることが出來なかつたといふ點をその理由として擧げてゐるが、これは指摘してよいことゝ思ふ。

時局は重大 であり而も國民は凡べて政府を信じてゐるのである。それ故に若しも總動員運動にして成功に到達することが出來なかつたとするならば、その原因を剩むところなく究明すべきである。だが恐らくその原因の大部分はこれを國民の間に求めることが出來ないであらう。素より國民の行動が一切の責任を免れ得るとは信じない。併し原因の大半はこれを指導した人々の間にこれを見出すことが出來るであらう。吾々はそれに對する形式上の責任を問はうとするものではない。そのやうなことは時局の重大性がこれを許さないからである。大切なことは總動員運動に對する精密な批判を通して再編成運動を精神及び物質の凡べての浪費から免れしめることであり、これこそ國家に對する責任を果す最も優れた方法でなければならぬ。

人々は總動 員運動が國民の力を逆に低下させ、その流れる道を狭く如き官僚主義に沈つてゐることを指摘した。人々はまたそれが知性といふものの高い價値を無視してゐるといふ點を論じた。それ等は何れも反省すべき重要事項であり、再編成の運動が成功するためには是非とも訂正すべき點である。併したがらそれ等の事柄と結びついて驚くべき瑣末主義が支配してゐたのではなかつたであらうか。私は今まで總動員の會議に出席した官僚からそこで何が討議せられてゐるかと聽いて何度驚いたことであらうか。

極端な瑣末 主義の支配である。瑣末な問題が議せられる意圖は何人もこれを非難することが出來ないであらう。それ等は凡べて正しいことである。併し今は一切の正常なことを討議すべき時代ではなくて、日本の當面してゐる問題の解決にとつて何よりも必要な根本的な諸點こそ議せられるべきである。正常にして而も瑣末なる問題のために多くの時間と費用とをかけることは、何人も容易にこれを阻止することが出來ないだけに、恐るべき結果を生ずるものと信ぜられる。再編成の運動は何よりも先づこのやうな瑣末主義から自由なものであることを必要とする。現代に於いて最も時局に相應しからざるものは、時局の問題と結びついた形式主義と瑣末主義とである。

國民に對 する要求は常に具體的でなければならぬ。事變以來吾が國民が示した熱誠と犧牲とは何人もこれを疑ふことが出來ない。このやうな事實は外國に於いては容易に見出すことが出來ないものであらうと考へられる。勿論これにしても未だ一切の方面に於いて十分にその力が發揮活用されてゐるとは言へないであらう。再編成の問題も自らそこに生じたのであらう。併しながら若しも缺けてゐるものがあるとすれば、政府は正にこの缺けてゐるものを具體的に指摘して、その糾正を要求すべきである。徒らに國民の方に罪を轉嫁するは最も愼むべきであり、また抽象的な要求、例へば「緊張の不足」といふ如きを輕々しく口にすべきではない。指摘せられた如き事實が假にあつたとしても、要求が抽象的にとゞまる限り、國民はこれに應じ得ないであらうし、諸外國はそれに依つて日本國民の精神的弛緩といふ事實を誇大に宣傳して宣傳の道具に供するであらう。それが國家の不利益であり、國民の恥辱であることは云ふまでもないところであるが、聊か言の限度を知らねばならぬ所以である。

内地の聯盟とは意義を異にす
南總督とくに强調

精神總動員聯盟

南總督は既報の如く七日正午總督官邸における川島總裁以下聯盟役員招待午餐會席上聯盟の根本趣旨を闡明し内地或は滿洲の類似組織との差異を强調したがその要旨は左の通りである

この機會に特に私の本聯盟に對して意を用ゐたる點について申上げ閣下ならびに各位の御協力の基礎としたい、これは國民精神總動員聯盟とその中に特に「精神」の二字を入れたことである今日内地の國民總動員とは大いに意義が違ふことをはつきり申上げて置きたい、或ひは滿洲國における協和會とも多少意味が違ふ、協和會は精神方面にも政治方面にも滿洲國全部が統一して關與することになつてゐる、これを外國の例について見るにドイツ、イタリー、ソヴエート等すなはち一國一黨にして精神的にも、政治的にも一つとなつてゐる朝鮮はそれ等と意味が違ふ、私の最も力を用ゐたのは朝鮮における精神總動員であり全鮮の教育者、言論、宗教その他老幼男女諸團體の綜合せる結成である、政治は總督より總監以下諸機關を通して一般民衆に透徹される、精神方面では凡ゆる方面の民衆自己の發意により民衆生活の安全を圖らんとするのが聯盟の根本精神である、政治方面の統一はいま私の大なる抱負を以て着々實行されつゝあり、この秋に當り凡ゆる方面が精神的にぴつたりと一致して力强く協力の努力に協力することが必要であることを確信してゐる、特に政治、精神兩方面を明瞭にすればこの意味である、今日内地で行はれてゐる國民精神總動員の成果は他日我々の手本とするところがあらうと思ふが、半島では既に四ケ月前に以上私が述べた意味において結成を見たのである、これを强化して有終の美を納めんがため、民間の卓見の士たる川島閣下を迎へた次第であつて閣下並に各位は精神聯盟の眞の發展を期待せられ御援助、御指導あらんことを切望する次第である、細部の仕事に至つては政治と精神と紙一重のものがありその行ふことは自然政治にも推進されることとなり精神あるものを行政によつて眞に行渡らしめて行きたいと思ふわが國は建國以來天皇中心により皇國臣民たるの體制がぴつたりと決つてゐる、これを今更國民組織を新にするとは以ての他である、何等左樣な議論を必要としない、畏くも七月七日に勅語において明示し給うた御聖旨は偶然にも日を同じうして結成された聯盟の根本精神である、我々はこれを以て精神とせねばならぬ、以上唯一言『精神』といふ文字について特に私が非常な苦心を以てしたことを御了承願ひたい

健全な常識で事變を觀察せよ
反日演説を バーンビー卿反駁
英上院

【ロンドン六日同盟】六日のイギリス上院に於ては對支那事變が討議の中心となり就中保守黨領袖エリバンク卿は對日經濟報復を示唆する强硬な反日演説を行つた、これに對しかつて經濟使節團長として日本に來朝し日英親善關係增進のため數々の貢獻をなしてゐる保守黨議員バーンビー卿は起つてエリバンク卿の所説を反駁し事變に對するイギリスの態度をあくまで公正たらしむべく健全なる常識的角度より關係各國との建設的協力を惜しむべきでない旨を左の如く堂々の所論をなした

日本は繰返し南支に於てなんら領土的野心がない旨保障してゐる、我々は日本のかかる保障を疑ふ前に今少し今後の成行を靜觀してゐた方が賢明ではあるまいか、イギリスは支那に積極的な援助を與へてゐる旨日本から屢次に亘り申出があつたのは蓋し當然である、また數々の疑惑がたとひそれ自身はなんら根據のないものにしても發生したことは當然である、日本の重要な目標は安定性ある支那政府を樹立することと支那を共產勢力から脱却せしむること並に支那の抗日運動を終熄せしむることにあるといふが、日本の責任ある政治家によつてなされた右聲明が右日本の主張と事實において一致したことが屢々あつた、現在の事態に鑑み支那新政權に關する討論は嚴正公平たるべく日支双方何れに對しても有利な發言をなすべきでないと考へる、日本の支那再建工作が開始された場合、支那における諸工作が開始された場合には我々は當にこの問題を解決すべき常識の見地から觀察すべきである、支那の再建は日滿支三國の協力を排除して支那自體の力のみによつて果して實行可能であらうか、我々の常識では再建工作には是非第三國の援助が必要であり且つその援助を最も多く要求されるのはイギリスであるといふことを語るものである、アメリカは支那における權益が少なからず阻害されてゐるにも拘らず忍耐の態度を示してゐる、イギリスは空しくこのアメリカの態度を見習ふと共にこれに協力すべきである、我々がこの際最も希望することは問題の解決を徒に困難ならしむるが如き事態の發生を出來るだけ避けることである

エリバンク卿の反日演説(要旨)

【寫眞＝バーンビー卿】

【ロンドン六日同盟】保守黨上院議員エリバンク卿の質問演説要旨　支那におけるイギリスの權益は日毎に不利となりつつあるが政府はかゝる事態に直面し如何なる手段を取りつゝあるか、イギリス人は誰一人として武力による對日報復手段を考慮してゐる

絹に關する座談會 3
本社主催

半島に養蠶
大いに力を入れよ

平賀 一時南綿北羊といつて養蠶をおろそかにしてゐたこともあるやうですが當つてゐるかどうか疑問であると思ひます、北支が勢力範圍内に加へられると近い將來に綿羊飼作の時代が來るでせうが、特に原料を中心として考へ海外の綿を輸入する場合でもまづ朝鮮に養蠶を盛んにして國内の消費に充てたりすることを併せ考ふべきでせう、然し本府でも盛んに獎勵はされてゐるやうですが半島には都市工場の相當なものがない、近い將來二つや三つ出來てもよいと思ふ

矢澤 全然ないことはない、規模は小さいが二、三あります

平賀 生糸を中心として色々の副業を考へ半島人に向く織物業を盛んにする必要があります、しかしこれは簡單な問題でない、半島で出來る原料を半島で處理して内地に向けると一口にいつてもなか／＼うまく行かないものです、一ばんよい方法は第三國向輸出であります、しかも完成品を輸出せねば駄目である、過去の状態を調べて見ると生糸を輸出すればこれを外國が加工して綿織物にする、それをまた輸入して輸出品だといつて居た時代があつたがさういふことでは駄目です、どうしても全部を日本でやり完成品として輸出せねば最大の金をとることが出來ないのです時局は絹製品に入つて、總も毛も原料難ですどうしても服飾工業を盛んにしてこれを補はねばなりませんそれには絹糸を中心に考へるか、又パルプを原料とする人絹を中心として考へるか扱け道は二つしかありませんパルプはいま世界的に各國の議論の重大中心となつてゐるやうですが、近い將來一つの資源として迎へられる時代が來るものと思はれます、今後も絹を中心とした衣服、ことにワイシヤツ、ネクタイ、テーブル掛けを初め洋服、婦人服に絹利用範圍を擴げ、もつて製糸業の發達を圖り度いものです、またかうすることが半島の農民經濟品、工藝品の開發助成の大きな手助となるでありませう、朝鮮は朝鮮で一切を生産し、朝鮮人の衣服を賄ひまた代用品の立場にも喰込んで益々養蠶を盛んにして行けば、養蠶國といはれてゐる國がある長野縣等は昔の夢と化し足もとへも寄つて來られなくなります、さうして養蠶の獎勵をやれば賢うでせう？

嶋元 つて色々の工業が勃興として起るものであらうと思ひます

嶋元 朝鮮の養蠶について大分御話しがありましたが朝鮮の養蠶業の現状は足踏みをしてゐるやうに見受けます、美根さんどうでせう？

美根 まことに申わけありませんが役所の仕事は時に新しくしてやつて行かねばならぬものであるからいまお話しのあつたやうに南綿北羊といふやうにその時々によつて取上げられてゐるのではないかと思ひますが、養蠶についていまいはれたやうなことはありません、補助も尚くなつてゐるので足踏みをしてゐるやうに思へるかも知れませんが、このまゝでよいとは考へてをりません、養蠶は農家の副業として一ばん好適なもので農村振興、農家の更生といつた見地からしても今後共養蠶に力を入れたいと思つてゐます

嶋元 加工々業が勃興すれば絹の鮮内消費は增加するのでないかと思ひますが今度猪股さんが本府に來られたのを機會にそれらについて新しい政策が實施されるのではありませんか、製絲業など大きく期待してゐるやうですが

猪股 鮮内消費は多くなるでせう、私は來たばかりで何もわかりませんのですが……

嶋元 内地では國内向の程度品といふのが出來て本格的に獎勵されるとの話を聞きましたが、朝鮮では如何です

猪股 やり方でせうか今までの養蠶技術が間違れて來てはゐないかを懸念しますれば残念でいゝし飼育し易いので大變よいのですが輸出生糸にまで及ぼして來ると困る、新しく開拓するところにはよいが全般的には考へさせられますまた南綿北羊について過日出張した時に慣慨する人があつたが、私は全鮮養蠶で行けと大きく笑つて來ましたほどです

出席者(順序不同)

朝鮮總督府殖產局農務課長美根五郎▲朝鮮總督府技師猪股俊二郎▲同技手渡邊勇▲京畿道產業技師矢澤茂登一▲朝鮮蠶絲會長武居幸次郎▲朝鮮製絲組合中央會井口盛治▲朝鮮製絲協會主事高澤喜代▲三井物產生糸部主任大田武藏▲鐘紡サービス支店長平賀三男▲朝鮮蠶糸會副會頭小野淸▲朝鮮蠶絲協會副會長伊藤由▲鐘紡東大門工場長伊藤信親▲郡是製絲大田工場長堀池德治郎

◇本社側田口社長、新實編輯局長、嶋元經濟部長、近藤記者、北田記者

十一月卅日朝鮮ホテルにて

放射線

【鳥取】木工品の…

【北海道】函館と室蘭と稚内…海洋氣象臺は愈よ函館に設置することに決定した。工事費三十萬圓

【宮城】韓國のため溫泉…ものがあるが、時局柄、天職を自覺して職責を完うせよ、と警察部長から縣下警察署へ訓令した

【東京】青梅地域分場で行つてゐた紡羅糸の完全國產試驗は既に半ば成功、大丈夫ものにすると張り切つてゐる

【神奈川】心中の一名所、湯河原溫泉、今年は心中の眞似事一つもなく過ぎたとはさすが事變下

【山梨】皇紀二千六百年記念として川崎榮山翁が譯註綱鑑を完成し、これを大日本史（四六版十二卷）の表紙題字は富御村の櫻井湖山氏が揮毫する

【新潟】滿洲の鐵道通信に使用するため買ひあつめた傳書鳩一千羽が新潟出帆の便船で滿洲へ

【富山】大陸飛躍を志す學生のため從來獨外語學として試みつゝあつた支那語を明年新學期から正科として學習せしめる

【石川】戰死勇士の遺族へ年末のお見舞として金澤市軍人慰問會から木炭二俵づつを贈る

【岐阜】土岐郡下二十八軒の床屋さんが一團となつて理髪株式會社を組織する、資本金は六萬圓

◇―大阪短期取引所氣配

大新	七一圓六	
新東	一二八圓丁	
鐘紡	一四九圓八	
滿業	六八圓四	

◇―横濱生糸後引

當 八〇七 先 八〇九

◇―織井人絹後引

當 不申

最新 中學講義錄

仕事の餘暇に自宅獨習で

◇どこより學費が一番安い……
◇どこより卒業が一番早い……
◇内容がとてもわかりよい……

毎日一時間づつの勉强で中學が卒業できる!!

吾が最新中學講義錄は文部省改正中學令によ る、日本最初の中學講義錄で斷然！新しい教授法と他に類のない安い學費で諸君は仕事の傍ら自宅にゐながら僅か一ケ年のスピードで中學の全課程が卒業できる。善は急げ、詳細は今直ぐハガキで、東京市牛込區台町四■

中學講義錄もいろ／＼あるが ダンゼンこれがよいね

大日本遞信中學校へ

鐵道員となる一番の早道 鐵道員受驗講義錄

詳しく説明した内容見本一册を無代進呈す。申込次第獨學者の進路を

日本一第

◎僕もなりたい鐵道員
どこよりもわかりよい
どこよりも會費が安い
どこよりも卒業が早い

滿鐵始め全國鐵道員大不足新規募集小學卒業生試驗合格せば一躍鐵道員に採用され將來は車掌・機關手・助役・驛長まで出世ができる

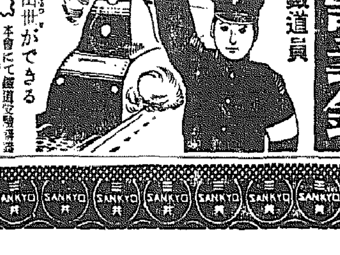

本會にて鐵道受驗講義錄を發行し合格指導す今スグ入會準備し以て合格の榮冠を得よ！每年合格者多數輩出し現状山積、會費は今！

採用試驗目前に迫る 準備は今スグに

見本一册進呈 ★ハガキで申込下さい 東京市牛込區台町四 日本鐵道教育會

陸海 軍人講義錄

來れ!!今や軍人時代!

日本一第 内容が分りよい・會費が安い・合格率第一等

海軍志願兵・少年航空兵 陸軍工科學校・航空學校 其他軍人志願者來れ！

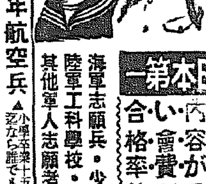

僕もなりたい軍人へ

今や軍人時代

海軍少年航空兵 ▲小學卒業十五歳以上十九歳迄なら誰でも志願が出來る
海軍志願兵(水兵機關兵其他の) ▲小學卒業十五歳以上廿一歳迄なら誰でも志願ができる
陸軍工科學校 ▲小學卒業十七歳以上二十歳迄なら誰でも志願ができる
陸軍戸山學校 ▲小學卒業十六歳以上二十歳迄なら誰でも志願ができる
陸軍幼年學校 ▲中學一年修了十三歳以上十五歳迄なら誰でも志願ができる
陸軍少年航空兵 ▲小學卒業十五歳以上十九歳迄なら誰でも志願ができる

見本一册進呈 ★ハガキで申込下さい 東京市牛込區台町四 日本軍事教育會

榮養增進に オリザニン
胃腸に タカヂアスターゼ
感冒に備へて 家庭用オキシフル

ビタミンBの始祖

オリザニンは鈴木梅太郎博士により發見せられて以來、常に眞摯なる研究を基礎とし良心的なる製造と嚴密なる製品檢定を經、常に品質の純良效果の的確を期し、學界に於けるビタミンBの標準品として認められて居ります

― 50錠 (¥1.30) ―

(說明書進呈)

消化酵素の寶庫である

由因は强力なる澱粉消化酵素の外蛋白質、脂肪其他食物消化に與る殆んど總ての消化酵素を含むからである

胃腸機能不良に原因する總ゆる場合の消化促進榮養賦活に奬用せられます

― 30錠 (¥.40) ―

三共名に御注意

うがひに

オキシフルを10―20倍の水に水に薄めて外出前後に含嗽すれば殺菌消毒を兼ねて感冒の豫防にもなり齒の美白、制臭、漂白等應用極めて廣し

― 100瓦入 (¥.20) ―

東京・日本橋・室町 三共株式會社

001. D. 030

無電台

公憤や希望の投稿歡迎・十五字詰四十五行以內・掲載分に薄謝・宛名無電台・紙上匿名は隨意なるも原稿には住所氏名明記のこと

税務署に向ふ

年所得が八百圓に達せず所得申告をしない者に對して、税務署で一方的に個人所得額を決定し通知を受けたので直ちに出頭し調査して貰つた處、果樹園收入の過額が開墾の費上額に等しき額を所得額としてあるので昭和十三年八月十二日に第三種所得額決定に對する異議申立書を提出したのに「十月廿六日」實に百六日目で、然も當局まで達せず僅かに數行の附箋がついてゐるだけで返戻されて來た、かゝる事務當局の徒等される道理はないものでせうか

◇果樹園の收入は何を標準に決定されるのでせうか、耕作面積に成果率を以て算出するが如き額ならば同一條件の下に本園の二、三倍もの耕作者に對して同様の決定があるべきと思ひます、本果樹園一町歩は昭和九年に植付け同十年開墾したことは税務署の土地臺帳に明らかな事實です由來果樹は植付後十年を以て成果期とするもので果樹園四年生が漸く點々と結實したにすぎぬのに一町歩で四百四十二圓の自家所得があると認定されてゐる、それ程の收入があり得るか全鮮の果樹栽培者又は道、府の技術者に聞いて頂きたいものです

◇口頭で税務署に所得額の内容を訊ねたところ係の官吏殿の「わざわざ田舍から、二度も三度も税務署まで出頭すれば、その費用だけでも所得税以上となるから本年は我慢してゐれば來年は考慮するから……」と云ふ仰せに至つては全くあいた口がふさがりかねます、當局の回答をぜひこの欄でお願ひします（京畿道一農夫）

銀嶺の魅惑
ウインタースポーツ案內【6】

◇…明川

▲咸鏡線明川驛に下車東方へ約三千米、四十分でスキー場明川驛の前後、古站、永安、遠幕山一帶の山脈はなだらかなスロープで、雪量も多く、至る所スキーに可ならざるはないといつた狀態だ、只京城、元山附近から出かけるには少し遠距離となるが明川に完備した内地の宿屋もあり、正月の休暇を利して、絶好の理想郷である、好期は十二月中旬から三月下旬迄、附近の松嶺（七四七米）在德山（八三三米）へのスキーツアーは四月末迄可能である、朝鮮における二月初旬頃までが最良で乾燥粉雪でそれ以後は濕性となる、スキー場には約四十人程を收容し得るスキー小屋が設けられ、食事の外に菓子、煙草の類も販賣してゐる

◇…蝀龍

▲滿浦線蝀龍驛に下車、附近一帶西鮮唯一のスキー場で西側緩傾斜に下車すれば附近一帶の丘陵は絶好のスロープとなつてゐる、スキー場には約五十人程收容出來るヒュッテが設けられ採暖、食事等何不足ない様になつてゐる、また附近には有名な鍾乳洞「蝀龍窟」があつて、冬季は洞穴内が保溫してゐるので夏季の入洞より遙に氣持よく、この探勝を兼ねてのスキー行は特に興味多い

蝀龍スキー場

半島のサッカー　檜舞台に紹介
三地方選拔對抗リーグ

【東京電話】大日本蹴球協會では來る國民大會に日本代表選手養成のため從來春秋二回に亘り國際選手候補者を全國より網羅し、蹴球協會技術部委員指導の下に合同練習を行ひ着々その効果を納めて來たが今般更にその積極的方策として從來行はれてゐた東西選拔對抗を擴大して關東、關西、朝鮮と日本蹴球界を代表する三地域の選拔對抗リーグ戰を行つて技能の特色を包容する指導原理の確立及び國際選手の發掘を企圖することゝなつた

この計畫は日本蹴球の有力な一派として立つて居りながらしかも從來比較的看過され勝ちであつた半島の蹴球を檜舞台に紹介しやうとするもので、その特色たる半島蹴球を内地へ移入せんとするところに大きな期待がかけられて居る

試合期日は左の如し

▲十二月二十三日關西對朝鮮（甲子園）
▲同二十五日關東對朝鮮（甲子園）
▲二月關西對關東（場所未定）

拳鬪代表比島遠征　きのふ壯行會

アマチュア拳鬪比島遠征日本代表朝鮮三選手を送る送別會は七日午後六時から[illegible]

運動界消息

◆…時田勤君（鮮鐵陸上選手）今般○○へ入營

排球の解說（一）
眞玉菊雄

民衆體育の王座を占める排球の技術に就き理論ながら體驗から得た所信の大要を記して御參考に供したい、從來排球各技術については幾多の良書物も發刊されてゐるが今回自分の述べんとする處は全く過去廿年間に得た體驗から得たものである爲、或は先輩の所見と異る點も多々あるやも計られず、此點御了承の上實際に當つて指導され又は良く比較研究され以て排球技術の向上の資に寄せられたい、技の說明の前に當つて排球競技法の大要を述べて排球は如何して勝敗を決定するかを了解して頂くことが技の說明をする上に參考になると思ふのでその大體のアウトラインについて說明することにしよう

競技場その他

◇男子中等＝（イ）コートの長さ二十二米・幅十一米（ロ）ネットの高さ二米二十糎、幅九十糎以上一米以下（ハ）ボールの周圍六十六糎以上六十七糎以下、重量三百五以上三百二十五以下

◇男子一般＝（イ）同上、（ロ）高さ二米三十糎・幅同上（ハ）周圍六十六糎以上六十七糎以下、重量同上

◇女子中等＝（イ）長さ十八米幅九米（ロ）高さ二米、幅八十糎以上九十糎以下（ハ）周圍六十二糎以上六十三糎以下、重量二百四十五以上二百六十五以下

◇女子一般＝女子中等に同じ

◇男子高等科＝同上

◇女子高等科＝（イ）長さ十六米幅八米（ロ）高さ一米九十糎、幅同上（ハ）周圍五十八糎以上六十糎以下、重量二百五以上二百二十五以下

◇男女尋常科＝（イ）同上（ロ）高さ一米八十糎、幅同上（ハ）同上

◇人員は九名、前衛中衛後衛夫々三名

競技の大要

審判員（正審一名、副審一名、線審二名乃至四名）が立ち合ひの上で双方の主將はサーヴの權利をとるかコート（場所）を選ぶかをヂヤンケンで決め、サーヴする組なりコートの位置が定まると主審のプレーボールで試合を開始する

サーヴはサーヴ順によつて決められた一番者が後方ラインの後ろから（庭球と同様）片手でボールを打ち、ネットを越して相手方コート内に入れることによつて初められ、若し二回共失敗すれば相手方に一點を與へた上サーヴの權利も讓らねばならぬ

投じて球が相手方コート内に入ると相手は球を地面に落さないやうにして相手方に打返へすのであるがこの打返へすまでに味方同志で三度まで球を打つことが許される然し同じ人が「續いて二度」打つと「ドリブル」といつて反則となる（反則した相手方に一點を與へる）而しネットに球を打込んだ時に「限つて一人が二度續いて打つても反則を見做さない、從つて三度目には必ず相手方コート内に打返へすのが本體であるが、ネットに觸れた場合に限つて最大限四度目に打返へすことが出來るのである、又球を蹴つたり拾つたりすることは出來ず常に明瞭に打たねば之又反則となる

サーヴはサーヴする組が反則や失策をしない限り同じ者が續いてサーヴをし若しサーヴ組が反則や失策をすると相手方に一點を與へてサーヴの權利も渡す、斯くして互に點數を加へながら戰ひ一方が十一點を取つた時コートを交代して試合は續けられ結局一方が二十一點を得た時にその試合は終了したことになるが、若し二十對二十の同點となつた場合には二點勝越すまで試合は續けられる

（筆者は大日本排球協會並に朝鮮排球協會理事）

十三年度陸上五傑【2】
★朝鮮學生陸上競技聯盟發表★
男子中等學校の部

走幅跳

1	6米49	渕山信孝	（京師）
2	6〃23	任聖宰	（光成中）
2	6〃23	李東爽	（培材）
4	6〃22	金時璟	（〃）
5	6〃15	中林茂	（京師）

槍投

1	43米70	邢相潤	（京農中）
2	42米53	李相曉	（光州西）
3	41米80	柳基春	（同）
4	41米75	安永漢	（培材）
5	40米40	金東在	（晉中）

棒高跳

1	3米30	徐達昌	（仁商）
2	3〃20	中林茂	（京師）
3	3〃10	尾上知明	（〃）
4	2〃80	韓貞燮	（仁商）
5	2〃70	金	（晉中）

圓盤投

1	34米93	安永漢	（培材）
2	32米09	姜宗善	（培材）
3	31米42	鄭榮槙	（培材）
4	28米92	南炳諾	（培材）
5	28米04	金明傑	（景福）

砲丸投

1	13米49	安永漢	（培材）
2	12米75	村谷芳祐	（京師）
3	11米86	柳在仁	（培材）
4	11米32	李相曉	（光州西）
5	11米28	姜宗善	（徽文）

鐵槌投

1	36米92	金亨遵	（培材）
2	33米18	羅騂玉	（同）
3	29米18	李浩鎭	（徽文）
4	23米35	姜宗善	（同）

……城本町明治製菓で開催、先輩、出場者九十餘名が集まり、壯途を祝福して同八時半散會した

中等籠球リーグ第二部の順位表

		戰	勝	敗
1	景福	八	八	〇
2	養正	八	六	二
3	普成	八	四	四
3	道商	八	四	四
5	京畿	八	三	五
6	中央	八	二	六
6	善隣	八	二	六
8	電氣	八	一	六
9	京工	八	〇	八

青年籠球聯盟戰　第二日目の戰績

第十二回青年籠球聯盟戰第二日は七日午後七時四十分から鐘路基督教青年會館室で開催、比島遠征選手送別試合も番外として行はれた、戰績次の如し

スパルタ 100（60—5、40—9）14 專賣局【審判、金振秀、曹叉換】

タイガー 41（28—15、13—16）31 京電【審判、林東珠、方元済】

選拔軍 49（33—13、16—18）31 普專【審判 鄭晛璞、孫祺俊】

スキー貸與　鐵道局の奉仕

スキーシーズンを控へて鐵道局では三防、蝀龍スキー場行スキー割引乗車券所持者から貸與申込のあつたときは京城、平壤兩驛でスキー一日一臺大人用三十錢、小兒用二十錢の料金で貸し、スキー初心の人々に便宜を圖り冬季のスポーツを獎勵する

けふの運動

拳鬪　比島遠征團送別試合、午後七時、太平通朝鮮日報講堂

籠球　第十二回青年聯盟戰第三日、府廳對スパルタ、午後七時、專賣對京電、七時五十分◇比島遠征團對延專送別試合、八時四十分、鐘路青年會館體育室

キング新年號　果然大評判

物凄い賣行！人氣大沸騰!!
まだ御覽にならぬ方は一刻も早くお求め下さい！

面白い！トテモ爲になる！これぞ戰線銃後の精神彈藥！

第一附錄超大判地圖
最新世界大地圖
（裏）支那全土並に附近大地圖　歐洲現勢大地圖
世界の諸情勢が一目で分る疊一枚に近い多色刷大判地圖！
雄圖ならキングと定評あるキングが地圖界の權威を動員して苦心完成の最も新らしい地圖、戰局進展の支那與地は勿論、ソ支聯絡路、南支と英佛權民地の關係、日本を中心とする各國との貿易關係等々はじめ、スペイン、チエツコの係爭地域、歐洲諸國現行主要同盟、協商、條約、等々風雲を孕む歐洲の諸情勢まで詳しく分る大地圖である。

第二書籍附錄
考へよ！そして偉くなれ
出世成功、一家繁榮、國家興隆の道こゝにあり！
世界の偉人、大成功者は如何にして出世成功したか。人物をつくつたか。それを現はす面白い美談あり逸話あり、或はその努力、或はその工夫、熱誠、膽力、機智、名訓、處世訓等々滿載！萬人に希望と勇氣と力を與ふる名著！

特別挾込附錄　大學　文學博士 鹽谷溫 譯
大學は東洋に於ける道德の根源であり、これぞ全文を平易に譯した萬人必讀の書！

宮內大臣 松平恒雄氏感話
▲成功の急所　貴族院議員 加藤敬三郎
▲武將と武士道　前司法大臣 小山松吉
▲愛は力なり　宗教家 額賀鹿之助
▲百十二歲翁何んでも打明け話
福の神に可愛がられた人々

侍從長百武三郎氏、日本畫家上村松園女史、實業家石橋德次郎氏兄弟の半生記！
松平宮相が特にキングに寄せられた珠玉の大文字

現代名士五分間傳記

人氣花形 結婚ロマンス
梨園の花形、片岡仁左衞門丈と、漫畫の大家、田河水泡氏の結婚秘話！

▲三升家小勝修業ばなし
▲落語 牛ほめ 柳家權太樓

新連載 現代小說 若い力（川口松太郎）
思ひもうけぬ美女の出現で一同大あわて大國難！
新連載 時代小說 をり鶴七變化（角田喜久雄）
人知れず深夜の孫島明神に詣づる美女に、伴つて湧いた大危難！面白い〳〵
新連載 痛快講談 木曾の勘八（神田越山）
男振りなら木曾第一の勘八が、人の爲なら命もいらぬと大活躍！
新連載 時代小說 國難（加藤武雄）
北條時宗を中心に描きだす豪華絢爛の大傳記！

探偵捕物傑作集
▲奇怪殺人 銀鱗に映る影（亀井八士）
▲乙女活躍 背中の彈丸（清水暉吉）
▲怪盜懺悔 運命七つ道具（吉田甲子太郎）
▲美男怪賊 謎の捕物（平山蘆江）

▲現代小說 愛憎の書　菊池寬
▲現代小說 美しき青春　横山美智子
▲戲曲 元祿忠臣藏　眞山青果
▲優婉武俠 武道仁義　野澤純
▲諧謔小說 嫁取り双六　佐々木邦
▲忠膽義膽 曲翠とその妻子　太田黑克彦
▲あゝ銃後 白衣の勇士歸還　野村愛正
▲明朗風景 銃後の青春　鹿島孝二
▲涙の親子 故郷の唄　中野孝治
▲小說 海軍武士道　菊池寬
▲現代小說 日本の妻　竹田敏彦
▲時代小說 魔粧佛身　吉川英治

皇軍慰問笑の罐詰（人氣花形八氏）
◎二大附錄つき八十錢トテモ安いと引張凧お早く書店へ!!

長期建設！　ネオ肝精

服み易い肝油精劑
鱈肝臟・牛膽汁配合
發明特許

貧血結核　治療豫防
胃腸機能　强化促進

錠劑 二〇〇錠 二・〇〇　五〇〇錠 六・〇〇　一〇〇〇錠 一一・〇〇
粉末 二五瓦 一・八〇　六〇瓦 三・〇〇　一〇〇瓦 一一・〇〇

御申込次第文獻呈送　愛讀者本誌新々小冊子

發賣元　株式會社 藤澤友吉商店
大阪市東區道修町
東京市日本橋區本町
京城府西小門町

NK1388

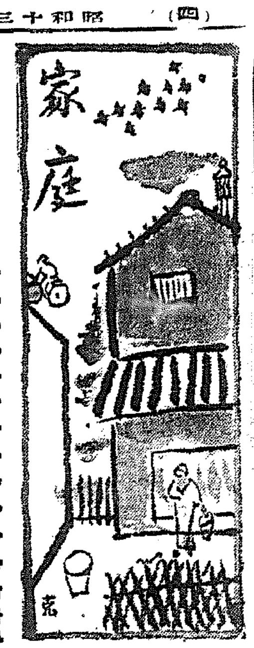

どんな運動をすれば 冬を丈夫に過せるか
努めてよく歩き熟睡しませう

京城第二高女教諭 村岡哲夫氏談

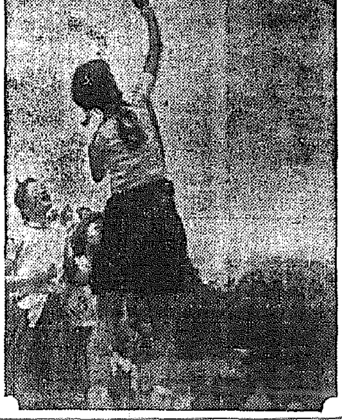

近時…日本の女子體育は著しい進歩發達を致し、一部の女性ではあるが、世界オリムピックの檜舞臺にまで進出し昔日の比でなく、全く隔世の感があります。然し體育の普遍化と言ふ點から、一般婦人の體躯について見ますとまだ〳〵解決の域を脱しません。成程最近婦人の身長は一般に增進して參りましたけれど體重と胸圍とは必らずしも之に伴ひません。のみならず十九歳から三十九歳頃まで、所謂結婚時にある婦人の死亡率は、依然世界第一位です。そこで此際家庭に於ても、女子體位の向上について、之が對策を講ずる必要があります。對策の主なるものとしては、第一に榮養改善運動、第二に體位促進運動、第三に家庭生活の規律化、第四に家庭における體育運動の奬勵等を舉げねばなりません。私は是等の問題の中、さしあたり此寒くなつた冬に、どんな運動をしたら健康で過せるかについて、次に二、三の見をのべて見たいと思ひます。

薄着をして よく働きませう

此節…のやうに寒くなると、凡て家事萬端を女中任せにして、いつかうに働かない家庭婦人が多いやうです。薄着の上にエプロン姿で、甲斐々々しく働くことこそ、立派な體育運動なのです。運動は學校に居る間だけのことのやうに考へて、運動不足に陥らないやうに

努めて歩きませう

寒さ…が來ると兎角出足が鈍り勝です。野菜にしても魚にしても、門先に來る商人や御用聞で間に合せてすくなります。之は努めて徒歩で市場や、デパートに買ひに出かけるやうにしたいものです。元來歩くことは、全身の運動になり、新陳代謝と呼吸とを促進し、精神を爽快にさせるもので、その上大した技術も器械もいらず、經費もかゝらず一番手輕で實行し易い、體育的効果の多い運動です。銀行や會社に通勤し、商店に通つて居る若い婦人の方々も、往復の途次一定の徒歩區間を定めて、是非お歩きなさい。歩くことによつて寒さを征服して精神の緊張を增し、同時に一日の勤務を快く續けることが出來ます。

次はラヂオ體操

いく…ら暇が許れても、男子の方や、若い女學生なら、スケートやスキーに出かけられますが、家庭にある多くの婦人方には、實行の出來ないことです。そこで是等に代る規則的な運動として、朝夕のラヂオ體操を、毎日正しく續けて實行することが何よりです。この他冷水摩擦も深呼吸も結構です

熟睡致しませう

日本…の家庭生活に缺くるところは、娯樂、休息、睡眠等に關し、規律的な計畫の乏しいことです。計畫のない生活には、時間の空費が多い許りでなく、作業の能率も極めて低いものです。そこで作業に對する準備、順序等を考慮して計畫を樹て、同時に日々の起居、就寝、休息、娯樂等を季節に應じ適當に時間按排を設定することが大切です。そして與へられた睡眠と休息の時間を有効に使ふことが、精力增進上緊要なことです。以上は誠に平凡なこと許りであるが、然し此の平凡なことが仲々實行されないのです。健康の秘訣は平凡な運動を正しく絶えず行ふことにあると思ひます。

毛織物洗濯に……◇アンモニヤを

毛織物を石鹸洗ひしたときは、微温湯にアンモニヤ數滴を落して濯ぎますと、布がふはりと手障りよく仕上ります

色の濃い毛織物は、石鹸を使はず、アンモニヤ水を三升の水に盃二杯ぐらゐ入れて、ブラシで洗ふときれいになります

食物と死亡率
"日本人の壽命は年々短縮"

陸軍主計少將 丸本彰造氏談

近年の 統計によるとドイツ人の壽命が十五年も延長して來たのにこれと反對に日本人の壽命が年々短縮しつゝあることは死亡率が一箇年に四十萬も增加しつゝあることにも現はれ、まことに遺憾にたへぬ次第であります。日本人の壽命がドイツ人に比して短かいといふ事は何もそれが日本人に宿命づけられてゐる譯ではなく之は體育、衛生知識の進歩普及如何によつて左右することが出來るのです、近年日本では乳兒の死亡率が增加して參りましたがこれは我が國の保健衛生狀態を判斷する一つの資料となります、また壯丁體位の向上も年々低下してゐますが、しかしそれかといつて決して悲觀するには當らないのです。

現在我 國の死亡者のうち一番多いのは結核病、それから胃腸炎がそれに次いでゐますが、結核病は死亡率が多いのは榮養の不充分と勞働強化、休養不充分に基因してゐますが胃腸炎は日本食の中に榮養上合理的でないものを含んでゐることを如實に示してゐます。これは日本人が白米を常食とする點にあり、更に適當な條件では一日二食で足るものを白米なるが爲に目鯨と過食になり易く、從つて胃腸を弱くする原因となります

次には 齒の手入れ養生が良くないために虫齒患者が多く、そのため榮養不良に陥らしめるといふことにもなります、その他榮養不良のための失明者の多いこともまことに日本としてお恥しいことでこれらの點は爲政者も大いに注意すべきことゝ思ひます

それでは我々はどんな食物をとればよいか、吾々は現在あらゆる方面に生産增加をやらねばならぬと同時に國民食としての食物の問題を深く反省する必要があります、高價な食物が必ずしも榮養價に富んでゐるのではなく、廉價な食品でも合理的に配合すれば榮養も充分であり、どうすれば美味しく食べられるかを考へるといふことも必要であり、何よりも榮養知識を涵養することが肝要でせう

丈夫な釣糸をボタン附けに

(釣)の好きな御主人のゐる御宅では釣糸の短く切れたものなどが澤山ございませう。これはテグスといふ虫の吐いた極く丈夫な糸です、すてゝは勿體ない。これを洋服のボタンつけに利用しませう

(糸)を二本にして布地の裏から針をとほして表へ出し、ボタンの孔をとほして裏へ出します。これを三、四回くりかへしてから、針を布地とボタンの間へ出して引き、ねき糸のまはりに四五回きつく巻きつけ、最後に又針を裏へ出してかたくとめます

(オ)ーバーのボタンなど一つなくすと、中々同じものが手に入らず困りますから、丈夫につけておけば安心です

朝鮮服に現れた 勅題衣裳
朝陽島に映するケンランさ

(來) 春の勅題「朝陽映島」に因んだ模様をあしらつたものや、モダーンな新感覺を盛つたものも見られます

はまことに相應はしい限りですが、この有難い勅題にちなんで勅題衣裳が既にはやデザインされてゐます、勢ひのよい旭日をあびてゐる島にぶつかつてくだける波模樣の衣裳、朝鮮服のえとも

(ま) た一方朝鮮の婦人服もチョゴリ(上衣)は白い無地に眞紅のコルム(上衣のひも)とチマ(裳衣)はすき透るやうな水色に染めあげて、眞紅の旭日を受けて島にぶつかる波と波頭の潮を現はしてゐます

とちらにしましても胸のすくやうな色調が用ひ、實におくゆかしい新春の明朗です、和服は勅題衣裳が六十圓から七十五圓まで、袋帶が四十五圓程度、朝鮮服は上衣が十二圓位、裳衣が三十八圓前後といふ處でせう(京城三中井呉服部調べ)

紙上病院

處女の下り物

【問】十九歳の處女、初潮以前から少しこしけのやうな下り物があり以來月經不順でそのせいかよく手足や顔にぶつ〳〵といぼが出ます。家庭療法と病名をお教へ下さい（心配な女）

【答】 酒井病院長 處女の下りものの原因は不明ですが、處女膜の破損から、膣に傷がついたりしますから中止なさい。一度婦人科醫に診てもらつて治療してもらはれた方が安全です。月經不順は心配いりません

卵巣缺落症か

【問】私は二十數年前子を産み、其後月經不順、二年前よりコシケもなくなりましたが頭の毛も細くなり、髪も衰へました。最近は精神が激しく、風を引くとすぐ耳鳴がします。もう一人だけ赤ちやんを生みたいのです（卅八歳の心配女）

【答】 酒井病院長 貴女のは、卵巣の機能が弱つて、卵巣の缺落症らしいです。普通この症状は二十五歳以上三十歳前後の婦人に多く起ります。ヴイタミンEの服用、ホル

家族同志でも手拭ひは別々に

眼病、入浴用の手拭を、一枚に何人も使用してゐる家庭があるとか、これは是非改めて頂きたいものです。いく人か、自分の手拭は責任をもつて清潔に大切にすべきで、最初から名前をつけるなり、色柄りにするなりして赤ちやんに至るまで區別しておくこと

トラホームとか眼病、その他皮膚病なども一つの手拭から傳染するから、家庭の衛生上先づ「手拭の區別から」です

モン療の注射を根氣よくおやりなさい、又一度診てもらつてその原因を確めてからの方がむだになりますまい

姙娠と息ぎれ

【問】二十二歳初姙娠三ヶ月、職業計算仕事の爲中食に時常、息ぎれ耳鳴りがすることがしば〳〵で體がだるいのです

一、姙娠中これ程の苦痛は當り前のものでせうか

二、我慢の頼む折は早退勤務して頂く度く思ふのですが、ガタガタ揺る自動車に乘らねば勤務を辭めない處務所に通つてゐますが、三ヶ月頃の旅行は絶對惡いでせうか

三、痛みの激しい時テルコポン、パパベリン鎮痛鎮痙劑の服用は有害ですか

四、京城で附添人不用出産前より充分回復する迄の永い間一切御世話下さる病院の處と名前お教へ下さいませ（未經驗女）

【答】 酒井病院長 産褥熱の初めか、虫様突起が炎症を起しかゝつてゐるのかも分りません。一度婦人科醫に診てもらはれた方がよろしいでせうが、御申越しの通りですと三四ヶ月の旅行は不可ですね

一、姙娠中は苦痛はありませんのが普通です

二、旅行は不可

三、姙娠中の注射、藥品類の服用は細心の注意を要します又有害です

四、京城で附添人不用で分娩を御世話いたしますのは、普通産婆の自宅位、附添人不用とは一寸無理でせう、又病院では武田助産婦學校産所に御問合せ下さい

脇の下から乳汁

【問】お乳をのませる時脇の下から乳汁が出ます、どうしたものでせうか（初産女）

【答】 酒井病院長 副乳ではありませんか。右もよく調べて御らんなさい心配無用です

日記、家計簿と嫁入り書籍セット

☆……例年の如く店頭に日記帳、家計簿の類が出揃ひましたが、今年は何といつても事變下の自粛で原料紙の不足やら値段の騰貴が目立ちました

☆……家計簿では婦人の友社や主婦の友社から出てゐるものが相變らず受けてゐるやうですが他の雜誌類にしても東京あたりで今年になつて特に目立つた傾向は嫁入り道具のひとつとして百科辭典や衛生、經濟、家政等に關する書籍セットを加へる向きが多くなつたことです

☆……朝鮮でもぽつ〳〵さうした傾向が文化の向上と共に盛んになつて來るのではないでせうか（京城日報書房高松氏談）

朝鮮の冬と婦人の聲
…(7)…

冬も洋裝で 通れば通したい

三越洋服部主任三井幸夫氏夫人 三井愛子さん談

◇……**朝鮮に來る**……までは京城の冬は何でも虎がでるものと思つてゐましたが、今となつてはお笑ひ草です、朝鮮の冬はどんなに寒いだらうと思つてゐましたが、矢張り寒さが急激に來るのには最初に驚かされました、私のうちの子供はまだ學校にあげるまでには間がありますが、たゞ私は丈夫に育て上げたいと努めてゐます

◇……**家の中では**……足袋もはかせないことにし、厚着にならぬだけさせて、徐々に冬の寒さに耐へさせるやうにと仕向けてゐます、丁度今年で二年目の冬を迎へましたが誰方もおつしやるやうに朝鮮の

◇……**内地にゐる**……時は、朝鮮は寒くて洋服では通されぬとよく聞かされたものですが、こちらはスチーム、ストーヴ、温突などの設備が充分に出來ますので、室内ではかへつて内地より暖かく過せませう、その代りに特に京城など室内まで埃が多いのですから、衛生上大變に、よごれ易い和服より洋服で通せれば通したいと思つてゐます

スケートには特に魅力を感じますね、しかしスケート靴などの支度に全部揃へるのがちよつと大變で、いざやつてみようと思つても臆病になり勝ちです、内地のやうに貸スケート場にスケート靴を貸す設備が出來て誰方も自由自在に冬の運動を樂しめるやうになればと思はれます

レートコールドクレーム

歐米の一流品と比べて 桁違ひの素晴らしさ

一度お使ひになつた丈けで、貴女のお肌を生れ變つた樣な美しいお肌にします。潜在乳化と云ふ獨特の作用で毛孔の深部にある汚れや白粉分などもキレイに清掃し、其の上今迄のどんなコールドにもなかつた素晴らしい榮養が皮下にグン〳〵浸み込んで、カジワ等も除き、スベ〳〵とした艶美しい若肌にするのです！

大瓶九十錢 中瓶六十錢 小瓶四十錢

入浴美容法

溌剌とした美しいお肌になるには此の入浴美容法が一番です。先づお顔の白粉分をキレイに落してから、レートコールドクレームを多い目にお顔にもお手にも伸ばして入浴して下さい。身體が温まるに從つて皮膚の氣孔が開き、コールドの榮養素がグン〳〵浸透してお肌の生活力を旺盛にするのです。出ます時キレイにコールドを拭きとり、今一度冷水をしぼつたタオルで拭きますと、お肌がキリツと締まりますから其の上にレートクレームをつけて置きますと艶やか〳〵した美しいお肌になるのです！

（レート美容院 技師 岩崎一惠）

濕布にエキホス

感冒＝肺炎 氣管支炎、中耳炎 神經痛、腰痛、火傷等

孰れもエキホスの好適症にして迅速―確實―安全に奏効し使用法も至極簡便なり

純國產品 EXIHOS

包裝 一〇〇瓦 二五〇瓦 五〇〇瓦 一キロ瓦

白毛染 チューブ入 テート

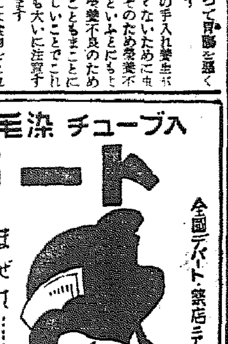

まぜて…… ぬれば…… 美麗に 心地良く 染る

全國デパート・藥店ニアリ

¥.30 ¥.50 ¥.90 ¥2.40

施設完備

湧出特効の名泉 安易快適の樂園

溫陽溫泉 神井館

●裁縫で頭の疲れた奥樣へ ノーシンをお奬めする●

補血強壯劑 人蔘茸トニク

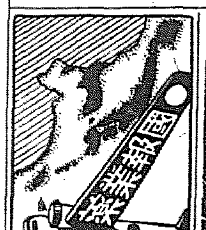

藥は北島へ (四月商報參照)

京城府本町三丁目 株式會社 藥種貿易 北島藥店

京日中鮮版

江華の籾收納減る

【江華】朝鮮糧穀株式會社江華支所では去る三日をもつて今年の籾收納を完了したが、總收納高は一萬五千叺、昨年に比べて二割五分の減收となつた

仁川神社々頭の雪【六日朝寫す】

硫化鐵の分離成功

硫安、硫酸製造に新しい希望

【平壤】金鑛石中に多量含有されてゐる硫化鐵は從來製錬技術上これを分離することなく無價値のものとして廢棄されて來たが、硫酸及び硫安の品薄による市價昂騰に促され最近平南道に進出した某研究所で硫化鐵の特殊分析による硫酸及び硫安製造の研究にかゝつてゐたが、この程大體成功の域に達した模樣で明春を期し硫酸及び硫安の工場進出が具體化するものと見られ非常な期待をかけられてゐる

この研究は目下平壤に進出してゐる某大會社で使用する硫酸が相當多量に上る關係上、內地方面から移入する運賃等の採算上面白くないところから研究に着手したもので道當局の徹底的な後援もあり、これが將來性も鑛山地帶の西鮮地方のことで非常に有望視され西鮮一帶の大小金鑛は硫化鐵の利用で一大福音が齎さるものと期待されてゐる

記者團と懇談

【仁川】仁川府では來る十日午後六時から料亭「朝」に新聞記者團を招待し東京方面視察の報告を行ひ今後の仁川發展のため種々懇談し、道から渡邊、伊藤、永井府尹、吉田商議會頭は去る十日から十日まで内地の各方面内を、第二班は伸鉢哉、川崎視學、金東勳知事、米島課長が班長となり加藤釜山、青山、安内、郡北各面を それぞれ視察した

忠北道では來る七日から十日まで道内の各郡に新任の郡守が初めて郡内の商工業者有數の者を招き座談會を開催するが、當日は道當局の産業部長、經濟警察課員も臨席する筈である

軍人救護會忠北支部の陣容

【淸州】軍人救護會忠北支部では去る一日附を以つて左の通り陣容を整へ、道内に於ける戰傷軍人の遺族、傷病軍人及びその家族並に現役または應召中の軍人及びその家族に對する各種の援護事業を行ひ、軍人をして後顧の憂なからしめるため不斷の活動をすることとなつた、なほ各郡にもそれぞれ分會を設置の筈

【支部長】金東勳知事【副支部長】吉岡内務部長、閔丙祺道會副議長（内定）【常任理事】足立地方課長【理事】山路學務課長、日名警務課長、奧衛生課長【監事】宮内淸州法院支廳判事、立石…【評議員】金融組合聯合會支部長、本多道立醫院長、淸州郡守外各郡守、淸州警察署長【主事】井手…【書記】三輪、川上、白土各道屬、押尾義治

苦しい石炭屋

山元の卸値が下らず

殆ど一文の儲けもない有樣

【釜山】石炭販賣價格の公定取締實施によつて最近石炭販賣業者は非常な苦境に立つてゐる、一例をあげると現段の販賣價格決定によつて各從價は一割二、三分に抑へ込みの小賣價格であつて、之に對して必然値下げさるべき山元仕入れ値段は一面理解ある炭坑業者が率先して引下げを斷行したに止まり、依然去る十月十八日の抑制價格指定によつて殆ど小賣業者の利潤は殆どなく、甚だしきに至つては無利潤で營業を繼續してゐるといふ現狀で、かくては物價取締の趣旨に反するものであるとて近く小賣業者擁護の見地から第二次山元値段引下げの運動を見る模樣である

この點に關し二日道廳で開かれた各炭坑業者對當局の懇談會の席上懇談的に小賣業者の苦衷を述べて山元値引下げに對する業者の紳士的協力を求めたが、なほ且つこれが徹底を見ぬ時は再び取締規則によつて引下げを斷行することになる模樣である

浦項中心電話網擴張

【浦項】東海岸の要衝港としてミナト浦項の飛躍ぶりは近年著しく從つて各地間との通信も激增しつつあるがこの情勢に對處するため五日から左の通り江陵はじめその主要地との直通電話が開通し一般に非常な利便を與へてゐる

通話區域	通話料	呼出料
浦項江陵間	九十錢	四十錢
同　盈德間	八十錢	同　上
同注文津間	九十錢	同
同　沙川間	九十錢	同
同　襄陽間	一　圓	同
同　大浦間	同　上	同
同　東草間	同　上	同
同　杆城間	一圓廿錢	同
同　長箭間	同　上	同
同　元山間	一圓卅錢	同
同　珍富間	一　圓	同
同　大和間	同　上	同
同　平昌間	同　上	同

三日二晩の宿

未知の勇士見送人に情け

稻田酒造組合理事の美擧

【○○】血も涙もある話――○日渭野部隊の出征を見送る殺到で線路沿道で○日の○○は府内と、この旅館も超滿員を呈し入營一間八人乃至十人宛宿泊してゐるありさまで旅館にあぶれた人逹は終着を尋ね廻る有樣だつた、その日折からの雨に降られてずぶ濡れになつた老夫婦一組と若夫婦一組が親戚と稼者したいとの○○に來て五時間餘も旅館探しに步き疲れきつてゐるのを氣の毒に思ひ酒造組合理事稻田氏が自から進んで引き取り三日間も宿泊させたといふあたゝかい人情談で世間の話題となつてゐる

仁川府民の緊張

六日午前零時半、折から府内に火災發生、仁川署の消防ポンプはサイレンを響かせての一齊出動、緊張のうちに年末を控へての一警戒

◇

ところが、警員を總動員してのこの場に、なんと魚一尾の焦げ物もかゝらない

◇

さすがに非常時ですネ、と、内山司法主任をして感激せしめたほど、全く仁川の年末は平穩無事

◇

連れ込み一人さへないのは、この時局下に、仁川府民の緊張ぶりを如實に物語るもの

◇

獲物の大きな一つ、斷じ、かくてこそ銃後と決意した、總指揮官ならぬ警官の述懐【仁川】

江原の公定價格

大體原案通り決定

價格吊上げは嚴罰

燃料その他

【春川】燃料纖維製品などの公定價格承認のため江原道物價委員らは目下上城中であるが、同委員等の來電によると大體原案通り決定したのもあり今明日中に決定をみるものもあり、これら公定價格の設定されたものは勿論これ以上の商品に販賣出來ないのであるが、中には今まで公定價格以下で販賣してゐた物品などもあるが、之等も決して公定價格を機會に引上げて販賣することは明らかに公定價格制定の本義に逆行するもので、道係官では決して此の如き場合は容赦なく暴利取締令を發動、あくまで公正なる販賣價格の維持統制の完遂を期する方針である

陽曆懇談會

【春川】邑では六日午後四時から公會堂に朝鮮人側有力者多數を招致して陽曆施行に關する懇談會を開催

時局認識評定

【報恩】報恩郡では去る三日午前十時から水汗面で各里區長、農村振興委員、同指導擔任者が會合し時局認識その他について實施要項を打合せた

面事務研究會

【報恩】報恩郡では面事務能率、增進を圖るため各面に順次に面吏員を集めて面事務研究會を開催してゐるが、四日から三日間懷仁面外面事務所で開催した

人の動き

▲甘粕京畿道知事　四日城津高周波工場視察、翌日歸任
▲渡邊咸鏡南道警察部長　三日城津視察
▲中富江原道警察部長　同上
▲兒島咸北知事　上城中のところ八日歸任
▲玉田元山府尹　五日上城
▲三浦元山商議會頭　同上
▲菊池鱗平氏（日本高周波北鮮工場長）三日城津へ
▲朴江華郡守　仁川方面出張中のところ二日歸任
▲具世賢氏（朝鮮聖公會主教、英國人）江華幼稚園落成式參列、四日歸城
▲獨孤璇氏（京城保育學校長）同上

貯金を強制

貸附金から差引く

某金組支所に非難

【江華】長期戰下に物資節約、貯蓄奬勵の一大國民運動が起されてゐる矢先、面でもまたそれぞれ具體的な方策を樹て大衆の貯金奬勵に努めてゐる折柄、江華金融組合管下某支所では貯金の目標額を達成するため一般組合員に貸附額の五分乃至一割の愛國貯金を強制しその差額を貸出してゐるが、一般農民は他にも愛國貯金などをやつてをり、組合員の間には少からぬ負擔となるので組合員の間には金組當局の措置に非難の聲を放つ者さへあり、監督當局の善處を要望すると共に金組當局者の反省を促してゐる

◇某組合員談　私も五十圓借入れましたが、六圓の愛國貯金を無理に預金させられ結局實際に手には四十四圓しか手に入りません、しかし何といつても金を貸して貰ふのですから默つて歸つて來たが、餘り百姓をバカにしてゐると思ひます先に貯金を借りたければよいと考へます

◇事實とすれば遺憾　江華金融組合聯合會理事談　組合員に對し強制的に貯金をさせるやうなことはないでせう、他の組合でも組合員の諒解の下に貯金を差引いて貸付してゐるところはあると思ひますが……組合は組合員本位ですからね、まあ成績がよくないのでそんなことをしたのかもしれません、しかし各組合員が非難、の不平のといふのは誠に遺憾です、支所理事を呼んで聞いてみませう

こんどは沃川

忠北の農振視察

【淸州】次ぎ／＼と各郡の農村振興狀況を具さに審査し實地指導を加へて激勵に拍車をかけてゐる忠北道の能率を期するため九日午前九

仁川俱樂部總會

【仁川】仁川俱樂部では十日午後五時から山手町公會堂に定時總會並に開催、本年度の收支計算報告並に役員改選、近く新加入者に紹介して賑々しく祝賀することに決定したが今回の新加入者は左の諸氏
稅關監視部長武田鎌太郎、發檢支所長坂口國勝、觀測所長川野昌榮、稅務署長平石龍治、專賣局出張所長山口政一、憲兵分駐所長上野權一、財務課長伊東芳吉、判事梁瀨順谷、殖銀支店長澤田稔、商銀支店長中島仙治郎、日井物產支店長荒川儀一郎、本願寺寺田四郎、府庶務課長、府學務課長渡邊恒市、同櫻井恒夫、同寺脇二郎、同清島龜作、同横山農太、同西野茂、同吉岡、同森清九、同宋壽安、同金炳陵、同柳忠國

吸增產協議

【淸州】忠北道では八日午前十時より管内品商長會議を開催の上、吸増產と産產增殖につき指示、協議する

經濟警察座談會

【江陵】警察署では經濟警察の徹底を期するため九日午前九時から邑内の各面に...

ハリキル忠北のお役人

時局下の年末年始に率先範

【淸州】忠北道廳では來る十五日から實施される年末年始經濟報國強調週間中の行事もきまつたが、これにより道廳は時局下國策の線に沿ふた年末年始の實行を期し、非常時下にふさはしい質實剛健なこの年末年始を、感謝、希望、報國の赤誠を披瀝し質實に統後報國を誓ひ一般官公吏として率先範を示すことになつた先づ廢止するものは勿論のこと家族と共に上官の自宅や商店を訪ふ年末年始の挨拶は極力差控へ、一般民衆に範たる、年末年始に於ける社交的な形式儀禮は一切止め、又新年の挨拶はなるべく一日以内に止むを得ぬ者以外は成るべくみた時差させて生活改善の實践を斷行し、忘年會、新年宴會も絶對に廢止し、また年末年始の贈答の如き職員相互は勿論絶對に、職員外も極力廢止、年賀狀は道内官公吏、公職者間相互は絶對廢止しその他も可及的に制限、課員または係員連名の賀狀も廢止することにし年始囘禮も名刺交換會を利用して元旦の囘禮は絶對廢止

朝鮮人職員は陽曆正月を實行して一般朝鮮人に陽曆勵行を率範、また年末年始に於ける私事旅行は眞に已むを得ぬ事情の外は止めることにするなど、非常な張り切りぶりを見せてゐる

陽曆正月督勵

【永同】從來各機關が一致協力して奬勵の結果、最近は陽曆正月勵行も良好な實績を擧げてゐるがなほ一般民衆は久しい因習により未だ充分な徹底に至らず、指導の手を緩めると直ちに後戻りは遲延する惧れがあるので永同郡では二重過年の弊習を徹底的に打破するため陽曆正月勵行に大童の活動を續けてゐる

大麻頒布奉告祭

【春川】江原神社では去る五日午前十一時同神社で本年度内に頒布すべき神宮大麻頒布始奉告祭及び頒布始式を執行した

忠孝の赤心溢る

珠玉の文字

巣立つ志願兵韓順龜君が

伯父に送つた手紙

【咸興】半島の千三百萬の代表として選び出され、半歲の猛訓練を終へて愈よ七日卒業する陸軍志願兵訓練所生徒二百餘名は重責と榮譽を荷つてそれ／＼全鮮各部隊に配屬されることゝなつたが、この卒業を前にして咸興鐵道局の職員韓順龜君はその伯父である咸興在住の韓三洪氏に次のやうな感激の文を送つてきた。文面には言々句々愛國の赤誠が溢れ殉國の肚に自分の躍りを持つ一人の赫を思ふ熱心に滿たされて讀む人の心を打つものがある

（前略）過去六ヶ月の訓練生活を回顧して見ますと實に訓練の一擧一動は皆血となり、肉となつて半島青年をして大陸を闊歩しようとする意氣を起さしめ、又朝鮮青年の進むべき道を悟り得ました。入所當時はいくら覺悟が決まつてゐたといへ、生活の急激な變化と團體生活になれてゐない、特に意氣地を持たぬ私等にとりつらさのため吐息を吐いたことは幾度も御座いました、然し朝に夕に唱へ奉つた皇國臣民の誓詞と精神を奉唱する「海行かば」の御歌と毎日訪問して下さいました各地方の名士の「半島青年よ　陛下の御前に起て……」との敎訓、これに共に訓練されて來た私共二百一名の同盟は今では皆下つ腹に力が籠り、何時も緊張の興奮なゆるめぬ樣になりました、なほ本日私逹の訓練を親しく御視察になつた南總督閣下が訓示の冒頭に「諸子の訓練を見た、本職は衷心より滿足に思ふ」といはれました、私は自分ながら肚のすわりが幾分か出來たと思ひます、又この日（一日）に入所以來久しく待望した入營通知をお上より承りました、私はかゝる急迫せる時に生れたるを國防上重要な任務で服務することが我々の任務だと思ひ、入隊命令を宣ずに嬉しく喜んで許され段しましたが不幸にして許されず、七四聯隊（咸興）に決まりましたとは第一線に配屬された同輩に負けたやうな氣がして、心ひそかに口惜しくありますが、然し決つた以上は懸命の努力をいたします、咸南出身の他の四名も何れも咸興に決まりました

仁川府勢振興會

本年掉尾の役員會

【仁川】本年度最後の府勢振興會役員會は五日午後七時から仁川商工會議所會議室で開催、各部役員十數名出席のもとに京仁複線化要望、仁川府外運輸機關の改善、水仁線改善、仁川港二築港の新設、仁川中央驛設定、米豆取引市場の殺適任の確認等について協議、何れも時機を見て實行に着手するこ とを申合せた後、永井府尹の東京方面出張の土產話―把握、金融家等を打診した結果から見た仁川の將來について具談一席があつて散會した

全北無盡合同

【全州】群山、全州無盡が合同を前提としてゐた全北道内、全州、裡山、群山三無盡會社の合同問題はその後當局の斡旋宜しきを得たことと三無盡會社間の協力により、近く新會社創立の運びとなつた、右につき信原内務部長は語る

合同問題は目下着々進捗中で二三一兩日中には三會社の重役會を開き合同の運びとなつてゐるが合同の條件其他については一切道當局に白紙一任され、現在價重考慮中であるから本社の位置役員その他具體的な條件は未だ發表することが出來ない、調印がまとまり次第それを携へ上城本府側と打合せる所存であるなほ新會社は三無盡會社の本年末現在の營業を引き繼いで來る一月一日から創業の豫定である

キネマと演劇

愛館【仁川】七日から三日間（晝夜二回）▲日活多摩川映畫「人生劇場殘俠篇」尾崎士郎原作、千葉泰樹監督、片岡千惠藏現代劇第一回主演、小杉勇、山本禮三郎、村田知榮子、花柳小菊助演▲東和商事提供獨シネアリアンツ映畫「カール・ハートル監督「囁きの木蔭」パウラ、ヴェセリイ、ウイリイフオルスト主演▲パ社、大朝パテ世界ニュース

瓢館【仁川】八日晝間▲松竹大船映畫　小島政二郎原作「人妻椿大會」川崎弘子、佐分利信、上原謙、吉川満子主演▲夜間開演「蘭燕船」續出演

淸州劇場【淸州】七、八兩日間▲日活多摩川映畫「無原罪便」花柳小菊、片岡千惠藏主演▲同京都映畫「一心太助」市川百々之助、原駒子、瀬川路三郎、淸水照子主演▲同ギャング映畫「蒐」岡讓二主演、花井蘭子、星玲子、高木永二他オールスターキャスト

水原劇場【水原】七日から二日間▲英國映畫「翠なき眼鏡」▲オールグッドピクチュア作品「突破百萬圓」▲テイ、ハンナ主演▲九日オーケイレコード會社専屬歌手三十餘名出演オーケーグランドショウ「音樂歌謡曲と踊りの大饗宴」

淋疾治療の革命來る！　全世界治療界に擧る六〇六號以來の白熱的凱歌！

空前の淋疾必滅療法完成！

徹底必滅の殺菌力　パラアミノベンツオールズルフオンアミドの發見は六〇六號に比肩すべき治療界の一大革命として全世界醫學界の絶讃を浴び、發見以來忽ちにして、淋菌、連鎖狀球菌、葡萄狀球菌に對する徹底必滅の殺菌力は、今や決定的の特效藥として醫界の確認を博するに至つた。

短期日の治療效果　**ザオキン**はパラアミノベンツオールズルフオンアミドを以て完成せる優秀なる國產品にして、多數の醫學者臨床家の實驗に於て絶大の效果を認知せられ、淋菌にありては僅か二日乃至五日にして止痛止膿の驚異的效果が報告されてゐる。

洗滌注射を要せず　**ザオキン**は、洗滌又は注射を要せず、一日三回、一回三錠乃至五錠の內服のみによつて目的を達し得るのである。これ眞に淋疾治療の革命に非ずして何であるか。優秀低廉なる國產の製劑に成功せる我が社は、淋疾撲滅國民體位向上の大目的に向つて勇躍して**ザオキン**を我が醫界に提供する。

其の他の適應諸症　**ザオキン**が淋疾治療に一大革命を齎らしたことは上述の通りであるが、尙扁桃腺炎、肺炎、中耳炎その他連鎖狀球菌、葡萄狀球菌に原因する敗血症、腎盂炎、膀胱炎、丹毒及び一般化膿性疾患に對しても淋菌と同樣に劃期的效力が實證されてゐる。これ黴毒に對する六〇六號以上の發見と絶讃される所以である。

「ザオキン」臨床治驗例

醫學博士　長濱繁

笠　某氏　三十二歲　診斷　急性淋菌性全尿道炎

病歷及び症狀、七月十六日停染の機會あり、十八日より放尿時、尿道に疼痛を覺え、尿道外口より排膿あるを認む、而も日と共に諸症狀增惡するを以て來院せりといふ。トンプソン二杯分尿試驗に依るに第一杯尿は著しく溷濁し、第二杯尿も亦僅かに溷濁し、沈渣染色鏡檢上、膿球多量、淋菌多量、上皮極めて少量程度の所見を呈す

治療及經過、七月廿六日（第一日）ザオキン十五錠、一日三回分服（食後多量の水と共に服用）三日分投與。

七月二十七日（第二日目）諸症狀大に緩解し、尿の溷濁は輕度程度に減少し、排膿殆ど認めず。

七月二十八日（第三日目）膿は殆ど外部に排出することなし、朝起床時脫脂綿に僅かの一色斑の點の附着するを認むるのみにして疼痛は全然排膿を認めず。尿道を壓迫するも膿を認めず、尿は清澄となり細絲狀の僅微の淋絲狀物を認むるのみ。沈渣の染色標本鏡檢の結果は膿球少量、淋菌少量、尿道上皮は破片狀を呈し、正しき形を具へず退行生變化を示し云ひたい狀態の尿道上皮多量を認む。

第四日、第五日休藥（七月二十九日、三十日）ザオキン服用を休止す。尿は清澄勿論排膿は無く、只微細の淋絲狀物を僅微程度に認む。

治療第六日（七月卅一日）僅少程度に於ける尿の溷濁を來せるを以て再びザオキン十二錠一日三回分服、三日分投與す。

治療第七日（八月一日）トンプソン氏分尿試驗法に依るに第一杯第二杯共、僅少程度に於て溷濁し、前日と異ならず、依つて沈渣の染色標本を鏡檢するに膿球、淋菌を證明せず、多量の上皮を認むるのみ。尿に醋酸を注加するも變化せず。

治療第九日、十日休藥。治療第十一日、第十二日、第十三日、ザオキン九錠、一日三回分服、三日分投與。

本患者曰く、ザオキンを一日半服用せしのみにて、あれ程惱みつた淋病がピタリと治り、膿は止り、凡ての症狀緩解した。全く不思議な藥であると云つた程である

中○某氏　三十六歲　診斷　淋菌性急性前部尿道炎

病歷及現症、三十日前感染の機會ありたりといふ。今朝初めて尿道口より排膿あるに氣付き驚いて來院す。トンプソン氏分尿法に依り第一杯は溷濁し、第二杯は清透、沈渣染色標本を鏡檢するに淋菌（卄）、膿球（卄）、上皮（卄）程度の所見を呈す。

治療經過、七月十七日ザオキン十五錠一日三回分服、三日分を投與す。翌十八日排膿止み、自覺症狀を覺へず。廿日、廿一日休藥、七月廿二日ザオキン十二錠、一日三回分服、三日分を投與す。七月廿三日沈渣物の染色鏡檢上、淋菌膿球等を證明せず、上皮（十）程度の所見を呈す。

以上は極めて少數の實驗例ではあるが、ザオキンの內服のみに依つて一日乃至四日間で膿止り、疼痛消退し、鏡檢上淋菌を認めなくなるといふことは、從來曾つて見ることの出來ない驚異的效果と謂はねばならぬ。今後淋疾の治療に對して單にザオキンの內服のみに期待し、從來實用されたる發熱療法、ワクチン療法、アクリザン色素劑又はカルシューム劑等の尿路殺菌又は消炎劑等の靜脈注射並に尿道洗滌其他の局所療法等を必要とせざるや否やは今後の研究に待つこととして、茲には只事實だけを報告するものである。（醫藥界新聞13.9.1號より拔萃）

婦人淋疾に於ける治驗例

醫學博士　杉山仲

第一例　中○○○　女　卅五歲　診斷、淋菌性子宮內膜炎及尿道炎

現症、子宮頸膣甚だしく分泌過多にして、疼痛甚だしく步行困難を訴ふ。尿道の排膿も亦甚だしく來院す。鏡檢の結果は淋菌多數を認め、第一杯尿も溷濁を呈す。膿球（＋）淋菌（＋）上皮（＋）の所見を呈す。

治療經過、ザオキン十五錠（一日三回分服）四日分を投與す。服藥三日目より大いに輕快し排膿殆んど止み、尿は清澄となり、尿意頻數も去り、著るしく快方し、檢尿するに淋菌膿球共に減少。更に引續き四日分を投與して經過を觀察するに淋菌（一）膿球（一）となり自覺症狀も全く去る。かくて全經過十五日にして全く全治せり

第二例　西○○子　女　廿八歲　診斷、急性淋菌性尿道炎

現症及經過、夫の急性淋疾を感染せるもの感染四日目に來院、排膿あり、疼痛の激しさを訴ふ。鏡檢するに淋菌を證明す。第一杯尿溷濁、第二杯尿清澄、早速ザオキン十五錠投與、消炎劑注射を行ふ、三日にして疼痛に止血、止痛し尿も清澄となる。更にザオキン三日分を投與經過を觀察せんとするに患者はそのまゝ來院せず。

ZAOKIN

內服治淋劑　ザオキン

全國藥店にて取扱つてゐますが、品切の場合は直接本舖へ御註文下さい。

適應症　急性淋疾・慢性淋疾・淋毒性攝護腺炎・副睾丸炎・腎盂炎・膀胱炎・尿道炎・淋毒性關節炎・敗血症・丹毒・化膿性淋巴腺炎等・

〔文獻申込進呈〕

50錠入　¥1.50
100錠入　¥2.80
250錠入　¥6.50

東京神田神保町三
アルス藥品部
振替東京71819
電話九段2375,2176

日本海日滿連絡船鮮北出帆
敦賀行　さいべりや丸　二十一、二十六、十一日
清津發　一、六、十一、十六
羅津發
新潟行　滿洲丸　三、八、十三
月山丸
清津發　廿三、廿八日前十時
羅津發
切符發賣所　國際運輸各支店（案内書送呈）
各地ビューロー案内書で發賣す
清津府　北日本汽船會社出張員
北鮮町

衣笠產婦人科　旭町一丁目一八八　醫學博士　衣笠　電話本局5912

花柳病專門　和田醫院

皮膚泌尿性病科　黃金町入口日本生命裏　醫學博士　渡邊晉　電話本局894

淋疾・黴毒・男女・皮膚病科　塩井皮黴科　黃金町二丁目　朝鮮ビル前入

京日案內
料金表（料金は總て前金）

女中　入用　帝都者は至急來談あれ　明治町二丁目一五　電話本局一九八〇

給仕　男子 高小卒 古市町電氣工業會社

男女　外交員…

看護婦　…

借地　…

貸家　入廣、六疊、六疊…

女中　…

タイピスト　…

採用　…

電話　…

貸室　…

女中　…

貸家　…

生後　…

女帳　…

+

胃腸

胃腸壁を更生せしむる生物藥

近代藥學最大の發見

各大學における試驗成績の證明する如く、「わかもと」はビタミンB複合體の含有量において、他の培養酵母劑、麥酒酵母劑等に比し斷然たる優位にありますが、更に他劑に見ることの出來ない高級榮養素、諸酵素、ホルモン性物質等の綜合作用により、よく衰弱機能に賦活し、慢性胃腸病の病原を除き、衰弱疾患を恢復せしめるプロトプラズマ・アクチビールング（細胞原形質賦活作用）に到つては本劑が世界的發見たる所以の特色であつて今日世界藥業界有數の莫大なる需要を有するのも、一にこの特色の然らしむる所であります。

消化液の分泌狀態を試驗するため、舌下と胃部に瘻管を穿ち、唾液と胃液を採取する裝置をした犬

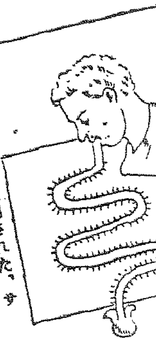

十七世紀に使用された、サンクトリウスの口腔體溫計

十八世紀初頭に發明された檢脈器

常習便秘は短命の素

常習便秘より、腸內の腐敗醱酵を起し、血液を汚染し組織や機能を老衰させ、短命の因となることはメチニコフ、シュミット博士等の立證する所でありますが「わかもと」はその獨特の作用たるProtoplasma-Aktivierung（細胞原形質賦活作用）により、腸壁の組織細胞を更生させ、機能を活潑にしますから、下劑の如く習慣性あるひは副作用を伴ふ恐れなくして、便通を快適にし、かつ自淨作用の促進によつて、細菌、有毒物を分解排除し、血液の汚染、組織機能の老衰を救ふのであります。また便秘と正反對の處置を要する下痢に對しても、腸內壁の分泌運動機能の調整によつて、これを自然的に消退させることは、化學的藥劑に見る能はざる特長であります。

血液の新生と體重の増加

わかもとの投與によつて、赤血球色素及び白血球が著しく増加する事は、京都帝國大學微生物教室に於て、精密なる動物實驗の結果立證された所でありますが（昭和七年臨床藥物醫學第一卷第四號發表）これはわかもとが胃腸を強化し、食慾を増進して、日常食物中より榮養吸收率を著しく高めると同時に、その組成中に高級アミノ酸、鐵、カルシウム、ビタミンD・E等の優秀な造血素を含有してこれを補給するによるもので、これによつて體內の榮養、造血機能が活潑となり、血液の新生、體重の増加が顯著に見られるのであります。

衰弱體恢復に二重作用

結核其他の慢性衰弱病に對する、わかもとの効果を見まするに、まづ一方において胃腸機能の賦活による食慾、榮養の増進、血液の新生作用があると同時に、他方に於て體內にAlexin（防禦素）を増加して、結核菌其他に對し、堅固なる防壁を形成し、白血球の喰菌作用と相まつて、直接病原をついてその勢力を挫く効果が顯著なのであります。

この二重作用によつて、肉體の生活力、抵抗力が著しく高められ、病菌を壓倒して、衰弱體は速かにその健康體を恢復し、虛弱、腺病質は漸次強健なる體質に改造されるのが、本劑の特長であります。

★「酵母劑の革新」と題する最新研究文獻、御申越次第送呈いたします。

わかもとの適應する胃腸病

胃カタル 胃の粘膜が炎症を起すのであるから、鳩尾の痛みと惡心あり、食物中毒性のものは發熱と嘔吐を伴ふ。

胃擴張 胃全體が膨れたまゝ收縮力を失つた狀態——腹部重苦し。緊張が著くなればコーヒー樣沈渣物を吐く。

胃酸過多 食後或は空腹時にむねやけが起ると共に酸つぱい水が咽喉を通つて口へ上る。甘い物を食した後に著し。

胃潰瘍 鳩尾のみならず背中からさし込む痛み強し。便に滲出血（黑血）あり、増惡すれば食物殘渣を混じた血を吐く

腸カタル 腹痛、腹鳴に頻回の下痢を催し、大腸カタルの場合は便に多量の粘液が混じ、時に血便を見ることあり。

腸內異常醱酵 澱粉の消化が惡いため、腸の內容物が腐敗醱酵して泥狀便の下痢を起す。氣附かぬ內に慢性化し易い。

白米を食べても玄米食の効果

白米飯を有効に身體の養ひにする爲にはビタミンBが是非必要であります。若し白米食をしてゐてビタミンBが缺乏すると折角の飯が有効に利用せられず、體內に一種の毒物が出來て胃腸のはたらきが鈍くなり、腳氣になるとか、お乳の出が少いとか、便秘する、早く疲れる等いろいろの中毒症狀が現れて身體に害を及ぼします。わかもとには極めて多量のビタミンBと灰分が含まれてゐるので、之を服用して居れば白米食をしてゐてもその害毒から能く免れるばかりでなく玄米や胚芽米を食べてゐるのと同じ樣な効果があります。

世界へ輸出

複合ヘーフエ菌劑

胃腸榮養 わかもと

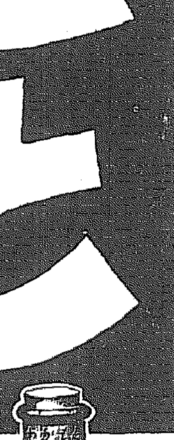

藥價低廉

錠劑三〇〇錠 粉末九〇瓦 壹圓六拾錢

錠劑一千錠入・五圓

粉末二百七十瓦・四圓五十錢

慰問袋用 五十錢

病氣見舞・慰問袋に

喜ばれる「わかもと」

東京市芝公園 株式會社 わかもと本舗榮養と育兒の會

電話芝（43）一一七五番・振替東京一七〇〇〇番

お顔拝見記

福德兼備の相
慾のない君子人ぢや
中華民國臨時政府京城總領事　范漢生氏の巻

「……面相の天地人三才が平均が取れてをり五官の各機官えー なほその上に五嶽も調和が取れてゐまして」

こゝまで一息にしやべる觀相師を「觀相家で何かね俺は一ペンもそんなのに逢つたことがないがね」

と、おばけかなんか面妖なものにでも逢ふ樣に恐る〳〵對坐した中華民國臨時政府京城駐在總領事范漢生氏はやはり眼をキヨロ〳〵しながら警戒するやうに眺めてゐたが「あなたは羅漢德修して同情心と慈悲心に富み」のあたりに來てやゝ

安心 したやうに硬直な姿勢を少しくづし「あなたは胸に惡意と謀略がなくてほんまの和平主義者ぢや」の段に來てはなるほどと感心したやうに「あゝさう」と溜息を吐きながら椅子に深く腰をおろした

「こんどは缺點だがあなたは剛毅性にかけてゐて十の實力を七つしか使はない、名譽地位財力に對してあまりに慾が少なすぎる、君子の途でけないがやはり時に應じての權術を使ふことも必要でしてね、あまりに誠心の入すぎる」

「さう〳〵」范總領事はぐつと背を伸ばして椅子を引きずり一歩膝を前に乘り出した、警戒してゐた疑心は全く晴れたらしい

「あなたのいふ通り私は商賣をして財を貯めようとか、高位高爵に榮進しようとかの慾は擲りながら寺もない

如何 にすれば沈落の途を辿らうとする我國を救ひ得るかたゞこの一念のみです、日支提携をせねば眞の東洋平和はないこれは私が日本陸軍時代からの主張だが今中國はあんな淺念な狀態になつた、昨年七月あの事變の報を聞いて私はほんとに卒倒しました、それ以來私は健康を害して」

范總領事は涙ぐんでゐる、空咳でごまかした、主客暫時して范總領事の一頁ごとに感極つたやうに「ウム〳〵」と唸つてゐた觀相師は觀相そつちのけで

「お氣持はよく察しますネ、あなたのやうな先覺の士が日支親善の架になつてをられることは心強い限りです」

「ネー天地人三才」の抑揚口調とはガラッと變つた人間觀相師のなごやかな聲である

これ はいかんと思つたか觀相師はすぐ例の態に變つて

「これからあなたは內閣總理當官に出世すべきだ、五十九、六十の年が厄年でね、それを無事に乘り越したら八十の壽命は間違ひなし」

こゝいら邊ではすつかり親友になつてしまつて何をいはれても「さう〳〵」と觀相師の話尾が結ばれる前から共鳴の連發だ、我關で二人は手を固く握り合つたまゝ離れ人が別れを惜むやうに愛撫する姿を見て、總領事は眼を丸くして觀相師をちろ〳〵眺めてゐた【寫眞は范漢生氏】

試驗問題は平易に
受驗地獄に對策協議

はつく春の受驗地獄が迫つて來たので中等學校入學期の學童を持つ家庭では早くも頭痛鉢卷、小學校側でも準備教育をやり成らぬの厳しいお達しと、父兄側の要望に板挾みの苦境であるが、さてこの解決策は何よりも先づ來年の試驗問題が果してどんな方針で出されるかを知ることで、父兄も小學校側もこの一點に全神經を集中してゐる、京城府學務課では

冬季 休暇を控へて來春の入試問題出題方針と準備教育の緊打破をめざす居殘り教授、教員の家庭教授禁絶等の具體的對策を樹立するため來る十九日府內各小學校長を京城府廳に集めて打合せ會を開催することゝなつた、明春の京城府內中等學校の選拔方法は結局準備教育の過重から

學童 の健康を守らうといふ見地から今春初めて實施された改正入學試驗方針を更に强調徹底させたものとなるはずで、學科試驗は國語、算術に限り、それも成るべく平易な問題を採用、教科書以外には一歩も踏み出さぬと云ふ方針で、小學校側から提出される所見表や體格檢査

口頭 試問を從來より以上に重視し、殊に口頭試問には地理、歷史、理科等の學習知識を試驗出來るやうな質問を多く加味し兒童國語、算術に偏する傾きのある學童の學習方法を矯正する意向が盛り込まれることとなら

これらに就ての對策打合せと同時に父兄側の虛榮と教員の先論方問題から學校での居殘り禁止されてゐても自宅に兒童を集めて申合せを破つてゐる者がないでもないので、これらも發見次第違反者として徹底的に處罰する方針を更に强く申合せるはずである

講習員獻金 京城壽町壽町常小學校の文盲退治第二回婦人國語講習會は好成績を收めて六日修了式をあげたが、講習員四十八名は皆別茶話等の費用を節約して六圓八十五錢を醸出、幹事五名は卒業の開導と共に七日本社を來訪して國防費に獻金寄託した

おみやげには　松の實飴

夢は早や聯隊へ
祝へ・けふぞ志願兵晴れの門出

七日盛大な修了式をあげ鮮內各聯隊に配屬決定した百九十五名の志願兵は喜びの夢を最後の宿舍に結んで、鐵南第七三、七五、七六各聯隊入營の七十三名は八日午後七時廿五分京城驛發、選び拔かれた皇軍の兵卒として憧れの營門に向ふので京城では軍、愛婦、國婦の各分會、防護團、青年團その他を動員して出來る限り雄々しい門出を壯んにすることになつた

志願兵一同は正午所舍を出發、午後二時南大門に到着して府民の盛大な見送りを受け、鍾路通りを堂々行進して光化門通りから南大門を經て朝鮮神宮に參拜晴れの入營を奉告、感謝を捧げ

皇軍の一員としての決意を新たにして小憩、同七時廿五分萬歳の嵐に送られて愈々出發することになつた

半島の最初の光榮を擔つて鹿島立ちする志願兵に全京城、全半島をあげての歡送を期待されてゐるが、同列車の志願兵通過時間は次の通り

▲鐵原後九時廿六分▲福溪同十時十三分▲元山九日午前零時廿三分▲咸興同二時五十分▲城津同七時四十分▲羅南同十一時廿五分▲會寧後二時九分

なほ九日朝は咸興七四聯隊に入營の廿五名が八時廿分京城驛發入營の途につき、明後も同九時五十分京城發平壤七七聯隊に廿七名、同十時發では大邱八十聯隊の廿四名が出發、平壤府に六日午後六時四十六分、大邱府に同六時十分の見込である

戰功を白衣に包んで
九十五勇士昨夜龍山驛に到着

輝く戰功を白衣に包んで○○部隊神野清市中尉、吉岡曹二郎軍曹以下九十五名の勇士は七日午後七時三十三分特別列車で龍山驛に到着した、勇士の一行は直ちにフォームから病院

備へ つけの自動車に分乘驛頭に出迎へた北野朝鮮軍參謀長はじめ花龍谷部隊代表者並に官民各團體に擧手の禮をもつて答へつゝ龍山陸軍病院へ向つたが、神野中尉、吉岡曹長は山西南部戰鬪で勇戰奮鬪の末共に顏面に敵彈を浴びた勇士である、兩勇士は交々語る

第一線の寒さは既に相當身にこたへるやうになつた

これ からの戰鬪は一層戰友の勞苦が偲ばれる、私達は中途で負傷して後送へ歸つたが、十分治療した上再び第一線へ行き戰死した戰友と共に力を合せて大陸聖戰の華と散りたい氣持で一ぱいです【寫眞は龍山驛に到着した白衣の勇士】

岩切部隊勇士還る

【○○電話】北支の戰野に燦然輝く數々の武勲と殊勲の誉れを擔つた岩切部隊勇士○○名は横山大將指揮の下に七日午後六時四十二分着列車で○○に到着原隊の戰友および家族等の出迎の中に下車整列して上瀬知事、吉市府尹出張不在のため、八木教育部長代表して盛裝の辭を述べ驛前廣場兩側から中央通りには官民各團體が歡迎したが勇士等は横山大尉の指揮で府民に挨拶を述べ沸き返る萬歳の中を原隊歸還の途についた

頑敵と執拗に戰はれた勇士の頭には感慨極まれるものがあり遠征年餘にして踏む故郷の街路を懷かしんでゐた

張鼓峯事件史
朝鮮軍で編纂

朝鮮軍では今夏の張鼓峯事件の發端、經過、戰鬪狀況、美談等を二十二項に分つて一冊の冊子を編纂來月早々一般に頒布する事となつた、一冊五十錢で特に半島民衆には關係深いので一般の購讀を希望してゐる

見事な空中滑走
ヘンケ機長の沈着
コンドル遭難の狀況

【東京電話】七日正午コンドル機製作會社日本支店丸ノ內フオッケ・ウルフ會社宛にマニラ駐在ドイツ領事よりコンドル機の遭難原因と狀況を知らせる電報が來た、之によるとコンドル機は燃料補給管が破損し發動機四基の大部分を空中に流失してしまつたのが原因でこの同危機に遭遇しながらも乘組員は全部各部署に就き必死の整理作業を續けてゐた、ヘンケ機長もロー操縱士は四發動機の全く停止したコンドル機の巨體を見事操つて記錄的な空中滑走を續けキヤヴイテ岬上空から同海岸近くに不時着水したもので

機體の故障にも拘らず乘組員一同稍傷だも負はず悠々上陸し又機體は滿水後滿潮のため浸水した他はそれ自體損傷はないと云ふことである

世界一の折紙
平北のコロンブ石鑛

【平壤電話】平北朔州郡所在平撫鑛業會社竹田兵衞氏所有の銀谷鑛山からはからずも發見されたコロンブ石鑛は、學界は勿論鑛山界の非常な注目を集めてゐるが、コロンブ石とはサンタルームとニオリームの二つの原素を含む白金類似の重要礦物で我が國の需要年三千五百萬圓その生産は時局柄極めて重要な位置を有するものでありサンタルーム又はコロンブ石

鑛は 世界を通じて礦床なく鑛山史によるも最大鑛脈は四十廻といふ僅かに標本的生産にすぎず同鑛山の埋藏量は最低に見て二百廻とされ比重五、六といふまさに世界一のコロンブ石鑛である、しかし元來コロンブ石に金類石中に調査をした結果、同鑛山のコロンブ石はデグコメイト鑛床、石英脈床の割目にそうてマンガン溶液內に金かとけこみ、後生的に金礦脈を形成したものと判明「世界一」の折紙がつけられた、現在の採掘量は[illegible]

その 眞相ははつきりせぬ[illegible]

一日 [illegible]

學界 に報告した記錄を出[illegible]發見に至つたものである、[illegible]再調査の上歸任途中の山口技師は[illegible]實にすばらしいもので世界一を誇るに足る、詳細は本府で更に調査の上發表するが、採掘は本府か平北の指導として[illegible]を期したい

體育の指導者
一任高松氏抱負を語る

[illegible]廣島高師助教授兼附屬中學教諭高松文郁氏へ[illegible]本府では同氏を高級囑託（高等官待遇）に採用し、學校體育の最高指導者に任命した

同氏は體操機械その他に二十三種の實用新案を持つ學校體育の權威であるが、家族同伴九日入城、七日本府學務課室で次の如く語つた

◇

朝鮮は初めてで、何も判りませんが、內地にゐる時、朝鮮の學校體操が內地より遲れてゐると云ふことをしば〳〵聞いてゐました、私としては體育の普遍化をモットーに學校體育の向上をはかりたいと思つてゐます、體位向上の手段方法として選手制度もよいでせうがそれ以上に恒久不斷的體育が必要だと思ひます、私がこれまで學校でやつたことは地味なものです、だから別に目新しい話もありませんが、一度鮮內の主な學校を視察して、朝鮮の學風に相應しいプランを樹てたいと思つてゐます

◇

同氏は大正元年東京體操學校を卒業、滋賀縣師範學校、山口縣室積師範學校を經て廣島高師附屬中學校に十六ケ年奉職、今度本府に招聘されて、半島の學校體育指導者として赴任した人である【寫眞は高松氏】

京城府龍山三角地　コガ肛門　電話龍一七八五

朝鮮陸一銘酒　朝の花　サア ノ ハナ

鐵道局の精神作興運動

鐵道局では國民精神總動員朝鮮聯盟の提唱に參加し、十五日から二十一日までの年末年始銃後强調週間を行ふ、實施要項は[illegible]方針によつてまづ感謝、勤儉、節約を行ひ、生活の刷新中では忘年會、新年宴會は出來るだけ遠慮し週間中には行けぬこと、年始の禮は新年祝賀會、名刺交換會を利用し、戶別廻禮は廢止、新年の衣類、調度品見合せ貯蓄を斷行する

しかし出征軍人遺家族の慰問のためには慰安會等を催し銃後の赤心を盡すことになり鐵道從業員から各驛に通達した

鐵道局では來る十五日から二十一日まで全鐵的に行はれる年末年始銃後報國强調週間中に、全線の驛頭に「國を護つた傷兵を護れ」「生活の刷新、物資の節約、貯蓄の勵行」などの標語レッテルを挿入し旅客に呼びかける計畫である

突擊の朝、歩哨の夜
弟の骨を胸に
鬼神も泣け"兵隊と遺骨"

【運城にて近藤特派員發】努々として明日の出發を待つ○○部隊の○○兵の中に「故砲兵上等兵太田龍太郎遺骨」と書かれた白布を首から胸にしつかと抱き締め、思ひ出したやうに涙ぐむ兵士があつた、彼は同隊太田熊太郎上等兵（大阪市此花區出身）で抱いてゐるのは實弟の遺骨である、太田上等兵は事變勃發と共に三弟の龍一君とともに兄弟三名々譽の召集を受け奇くも熊太郎、龍太郎の兩君は當時の鯉登部隊直屬隊に編入され奮戰、南苑の激戰を振り出しにともに勵まし合つて御奉公を續けてゐた、處が弟の龍太郎君は娘子關の附近高地の激戰で拔群の戰功を名譽りに戰死したのであつた、兄の熊太郎君がそれを知つたのは露營に眠らうとする夜中であつた「さうか、よくやつて呉れた」戰友の知らせに矢も楯も堪らず隊長の許可を得て熊太郎君は弟の死體の安置されてゐる兵舍に驅けつけた、そして

今は 亡き愛する弟の骸を頬ずりせんばかりに抱き上げ「天皇陛下の御爲めだ、俺は悲しくないぞ、俺もとつてキッと後からゆく、安心して護國の鬼となつて呉れるんだぞ」と居ける人に物言ふ如くいひはつた上、特に乞うて弟の死體を自ら茶毘に附してその骨を拾ひ上げたのだ、然し熊太郎君は泣かなかつた、そしてその骨を小匣に納めて自室に持ち歸るや直ちに友は皆泣いた、隊長以下戰

安置 して自ら線香を手向けると共に「これからはこの先どこへ行つても俺と一緒に戰ふんだ、決して淋しくないから安心して成佛しろ、この兄がお前の分も立派に御奉公してやるから」と咎ふが如くに言つて又しても亡弟を抱き一夜まんじりともせず、はふり落ちる涙を拭ひつゝ眞心こめて通夜したのだ、上等兵は當時の心持を斯う語る

「あの名譽の戰場で立派に死所を得て呉れた弟のいとほしさ、それに引き代へて不甲斐なくも生き殘つたこの兄、それを思ふと泣いて下さる隊長や戰友に濟まなくて〳〵涙も出なかつた、然し後になつて弟に對する面目なさを考へると泣けて〳〵たまらない、自室に歸つて弟の遺骨を抱きしめて聲を上げて泣いた、そしてこれから先俺が弟の手に功はこの兄の身代りになつて呉れたお前の戰功だぞと何度も何度も繰り返して諭し、如何なる事があつても今後二人は離れないと誓つたのです」

と、爾來一年有餘、熊太郎君は突擊の朝も、歩哨の夜も弟の遺骨とともに闘ひ拔き、過ぐる南州、吳王村、風陵渡等々の激戰にはこゝでこそこの兄もと勇戰奮闘の數功を擧げたのである【寫眞は弟の遺骨を抱く太田上等兵】

演藝慰問團
いよ〳〵歸鮮の途に

【運城にて近藤特派員發】去月十六日運城に到着した中島少佐の引率する朝鮮軍事後援聯盟慰問演藝團一行は翌十七日から三日間運城を初め細川、貿島、村上各部隊を歡問公演の上、二十一日運城發、最前線部隊慰問のため南下嶮習を振出しに河津、吳王村、猗氏鎭、風陵、夏縣の各部隊を慰問、絶讚を浴びつゝ二十九日運城に歸來、翌三十日休養の上一日更に運城、原王村等で慰問公演の上安邑、海良村、夏縣、水頭鎭、聞喜等々慰問に向つた、本隊慰問に各地、集團部隊の外、各地に點在する守備部隊を洩なく廻して慰問公演し、郭陽鎭で宿營の時には敵襲を受けた程で前線勇士を心から感激せしめてゐる、同行の村上本部幹事語る

「大野氏五十九君以下本興演員は體を充分に酷して全くよくやつて呉れる、郭陽鎭では敵襲を受けたが皆平靜で[illegible]、邊鄙な處にゐる守備隊勇士達は特に感謝してくれた、中島少佐初め頭に立つ補少將、白川部隊長はそれ自身手分けして引率、我々の苦勞も心得可能の範圍を慰問して來たが、勇士達は心から喜んで迎へてくれた、然し前線へ來てこれら勇士の御苦勞を見ると銃後もつと〳〵緊張してより一層戰線と銃後の一致連繫を圖り聖戰の目的達成のため努力しなければならぬと全員ともに考へてゐる」

四映畫に文部大臣賞

【東京電話】日活の「五人の斥候兵」松竹の「風の中の子供」[illegible]「南十字星に招く」の四映畫は、本年度最優秀作品として晴れの第一回文部大臣賞を獲得したので、七日午前十一時半から文部大臣室でそれ〳〵賞狀と授與した

奬忠壇に痴漢

京城初音町一一四鮮人商人元某は六日夜京城奬忠壇公園入口で通行中の婦女子をからかつてけしからぬ行動をしてゐるのを本町署員に發見されて御用

急特題話

☆……今年の半島に初めお目見得をしてから一ケ月間にこそ京城消防隊の救急自動車のその後の活躍ぶりは

☆……六大都市に比べてはまだ充分ではないやうだがそれでも自動車、荷馬車、オートバイなど二十二件の血にまみれてゐる負傷者を救助して效果をあげてゐる

☆……何しろ「火事」と同樣、どの電話からも無料で「救急自動車」といへば立ちどころに出動してくれるが、電話番號の一一九番を「人殺〳〵」と讀ませてゐるのが聊か氣味惡い

けふの天氣
曇り小雪模樣

◎闘病戰線への大飛躍!!◎
通俗醫學
十二月號三十五錢　各書店ニアリ　切手代用モ可
▼研究を要す榮養食の重點…[illegible]
▼[illegible]の話上家庭療法…[illegible]
▼一[illegible]の再吟味と健康生活…[illegible]
▼胃腸病者の衛生と強化法…木村博士
▼糖尿病の診斷と家庭治療…吉井博士
▼綠內障に進歩的療法の話…氣賀博士
▼病を判斷する觀相と骨相…本村博士
▼不妊の原因と根本的手當…石井博士
▼乳兒の榮養と母體の健康…[illegible]
▼血液の型と氣質の興味…[illegible]
▼神經衰弱の徹底的新療法…甲原博士
▼肺病症狀に家庭療養法…富木博士
▼日光浴仕方と太陽燈療法…脊山博士
▼遊戲の本據に開導する!…岸本博士
日本通俗醫學社

肺結核の科学的綜合療法
從來且て見ない型破りの肺病療養案內の出現!!日光空氣安靜のみが治療の全部ではない。科學の進歩せる今日、化學藥物、免疫學の家庭療養知識こそ必要である。本書は科學的の療法を綜合せる信賴すべき療養指導書であり、迷へる病者に對し全治への最短距離を明示するものである。
四六版二百頁　定價一圓五十錢　送料十錢
大阪市西區立賣堀南通二ノ五四　日本通俗醫學社　振替大阪五八一四三番

外用解熱　アピラチン
患部に塗布するだけで、深部へ浸透して病菌の活動を滅殺し、高熱を下げ疼痛を和らげる作用があります。
流感・肺炎・肋・腹膜炎・結核微熱・氣管支炎・未熟腫物
一五〇瓦…一圓二十錢　六〇〇瓦…四圓　藥店にあり
TR 601

星印吹奏樂器
青少年團、在鄉軍人團、工場等、團體の健全なる訓練に缺くべからざるはブラスバンドです。
●全國樂器店にあり
日本橋區濱町二丁目　東京神田區錦町一丁目
ヲグラ樂器製作所

勉強ぎらひな子供に
…無理に强ひても効能はありません。それよりは是非「[illegible]」をお與へ下さい。生れ變つたやうに勉強好きになります。

內科胃腸病　脳神經科
京城本町四丁目一五五
北島醫院
電話本局三一七四番

らひ病は完全に治る
[illegible]岡山縣[illegible]研究所

ぜんそく　百日セキの方へ
無料でお知らせ
私は永年ガンコな喘息で死ぬ苦しみをしましてあらゆる藥を試みましたが何んの効もなく十餘年來惱めた難病も癒らず[illegible]

下毒驅黴新藥　カトウ百毒下し
家庭常備救急藥　カトウコロダイン
皮膚新藥　ハウト　ハウト液
加藤晉獅堂

匂ひこぼれる髮……誇らしい髮!
それは金鶴が創りなす髮!
金鶴香油
株式會社津村敬天堂

カゴメ　ケチャップ
最上の品質・最大の賣行

第二期決算公告
[illegible]
昭和十三年十一月三十一日現在
株式會社　阿部藥房

法人登記公告
[illegible]
京城地方法院平昌出張所

入札公告
[illegible]
昭和十三年十二月六日
成鏡南道

麗人莊〔141〕

竹田敏彦作　伊勢良夫畫
【禁無斷上演映畫化】

母の戀（八）

水野と千鶴子とが、一と足先に玄關の奥へ消えて行つた。耕紗子は、暫く躊躇してゐたが、思ひ切つて、傍のベルを押した。

「どなた様でございませう……」

二十前後の女中が、間もなく玄關へ、取次に出た。耕紗子は、弾む胸を押へて

「あの、水野様にお目にかゝりたいのでございますが」

「若旦那様でございますか」

「はい……」

女中は、耕紗子の様子を、怪訝さうに見ながら

「あなた様は？」

「あの、瀧野といふものでございます……」

耕紗子は躊躇さずに名を告げた。

女中は奥へ退込んだが、間もなく戻つてきて

「あの、只今、お留守でございますが……」

耕紗子は、多分そんな返事だらうと思つたが、自分ばかりでなく家族全體まで、こんな不幸に陥れて、留守居などをつかつて避ける水野の卑怯さが、たまらなく腹立しくなり、故意とにつこりして

「でも、只今、大原さんのお嬢さんと、車でお歸りになつたばかりぢやございませんか……私、是非お目にかゝりたくて、お後を急いで從いて參つたのでございますわよ……」

どぎまぎする女中の顔を、覗くやうに見た。そして

「決して御迷惑なお話ではございません。たゞ、妹のことについて御相談願ひたいだけでございますから、どうぞさう仰言つて、もう一度御都合を伺つていたゞけませんでせうか。五分でも、十分でも何でしたら、こゝで立つてお話願つても結構なのでございますが……」

耕紗子は、とにかく水野に會つて、千鶴子にも會せてもらひ、薬子の電話があつた時の打合せだけしたいと思つたので、から言つて重ねて、女中に取次を乞うた。女中も居留守の詫をかゝれたので、手もなく

「では、あの、暫く……」

きまり悪さうに奥へ入つた。

「あれだけ言つたら、出てくるだらうか……」

耕紗子は、女中の取次を待つてゐたが、今度は、何か相談でもしてゐると見えて、女中は、すぐには引返してこなかつた。そして暫く經つと、おど／＼しながら

「あの、失禮ですが、今日は、ちよつと御都合が……」

女中は、言ひにくさうに取次いだ。耕紗子は、むつとしたが、この機會を外してはならないと思つて

「二分でも、三分でも、決してお手間はとらせません。またお氣づかひになるやうなお話には決してなりませんから、たゞ妹のことで伺つただけですから、と、恐れ入りますが、もう一度、お願ひしてみてくださいません？」

耕紗子は、念のため付け加へたが、女中は三度引返してくると

「折角ですが、御用がございましたら、お手紙でと仰言つていらつしやいますが……」

氣の毒さうに傳へた。

折返して頼むと、女中は、暫くもぢ／＼してゐたが

「あの……何と仰言いますか……」

「それからもし、あの御都合が悪かつたら、大原さんのお嬢さんでも結構でございますから……さう仰言つてくださいまし……」

ラヂオ　八日（木）

第一放送

朝の部

午前六・五〇　ニュース
七・〇〇（東）時報
七・〇一（東）基礎英語講座　瑚　英四郎
七・三〇（城）朝の修養　勤皇歌人の歌（二）　松村英一
七・五〇（城）鳥居遙拜・今日の天氣見込（成興を除く）
七・五一（東）ラヂオ體操
九・二〇（城）氣象通報
一〇・〇〇（城）衛生メモ・日用品値段
一〇・三〇（上海より）大場鎮表忠塔除幕式並に招魂祭實況
一一・〇〇（大）幼兒の時間　連續童話　お白さんとお黒さん　作曲園ドオゲキ

晝の部

正午（東）時報
午後〇・〇五（東）佛教音樂（釋迦成道の）（一）齊唱成道の歌（二）混聲合唱（イ）民の幸（ロ）捨身（三）男聲合唱讃偈（無常經）（四）純正調オルガン獨奏禮拜の曲（五）混聲合唱淨土和讃（親鸞上人）（イ）眞實報土（ロ）利他の信心（ハ）讃歎讃念
　合唱　佛教音樂協會合唱團　ピアノ伴奏　秋山雄三　指揮　瀬井清水　純正調オルガン獨奏　小番由壽子
〇・二〇　ニュース、鮮魚卸賣値段、青果、蔬菜卸賣値段（成興）

夜の部

一・一五（城）家庭の時間（朝鮮語・釜山・成興・裡里）家庭電氣の常識（一）　閔鍾圭
二・〇〇（大）小學生の時間「高等科」趣味の科學（四）〃士〃　理學博士　江原眞伍
二・四〇（東）ラヂオ體操
三・〇〇（東）母の時間　子供の心を害ふもの　石井俊瑞
四・〇〇　ニュース（氣象通報・釜山・清津）職業紹介
六・〇〇（東）不思議問答（テキスト三四ページ）　子供のテキスト編輯部
六・二〇（東）コドモの新聞
六・二五　産業ニュース
六・五五（東）カレントトピックス
七・〇〇　ニュース・天氣見込
七・三〇（大）國民歌謡（一）夜明けの唄（二）職場の歌（女子用）　齊唱　大阪放送合唱團
七・四〇（大）講演　今後の我が貿易對策　法博　渡邊鐵藏
八・〇〇（大）浪花節　〃祖國の花嫁〃　天中軒雲月
八・三五（東）俗曲（一）蛙だるま（二）紺さび（三）都々逸　唄　藤本二三吉　三味線　小靜
八・四五（東）舞台劇　麥と兵隊　孫圩城（死闘前夜）より中繼　新國劇　火野葦平原作、高田保脚色並演出　市川元作曲　辰巳柳太郎　堀　秀夫　川上　濤　小川正太郎　其他大勢

第二放送

九・四〇（東）時報・ニュース・ニュース解説、氣象通報・明日の暦・翌日の番組、地方へのニュース・銃後美談

〇・〇五（東）佛教音樂
一・一五　家庭の時間　朴承其　家庭電氣の常識（一）
六・〇〇　お話　鄭潤 [illegible]
六・三〇　經典解說・金敎信
七・三〇　講演　明太魚業について　鄭文基
八・三〇　雅樂＝李王職雅樂部より中繼＝
九・〇〇　伽倻琴併唱
一〇・一〇　中等國語講座（三四）　李完鎬

あすのきゝもの　九日（金）

午前一〇・二〇（城）家庭講座　家庭動物學　冬の者の卷（へ）　上田常一
午後〇・〇五（城）長唄　〃勧進帳〃　唄　松島庄右衛門　三味線　杵屋佐多枝　同　杵屋富枝
六・〇〇（東）童話劇　〃輝く日の丸〃　西澤揚太郎作　アタゴ童話劇團
六・二五（釜）水産講座　水産資源（三）將來の展望　總督府水産試驗場長　西田敬三
八・〇〇（東）獨唱　徳山璉　伴奏　東京放送管絃樂團
八・二〇（東）漫才　〃昔の友達〃　指揮　鈴木靜一　横山エンタツ　杉浦エノスケ
八・四〇（東）浪花節　〃熱血の道〃　廣澤虎造

當代一流　爭覇戰譜

第四局

平手　△四段　加藤富久
先　▲四段　奥野基芳
（圖は前回▲三五歩迄の局面）

△四三金 36　▲三四歩 5　△同金　▲三五歩 18　△三三金　▲六八銀 4　△四三金寄　▲五七銀上 20　△七四歩 12　▲五八金 6　△四二銀上　▲三七銀 0

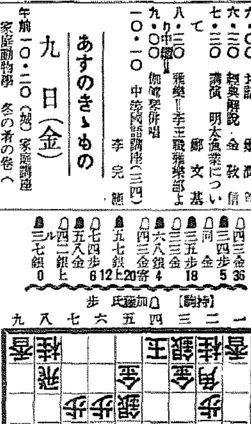

（持時間各七時間）　消費　加藤氏　二時間二十五分　奥野氏　三時間一分

觀戰記　六段　飯塚勘一郎

四五歩の切り返しなきや　五七銀上早計？

盤上三十五手目にして早くも開戰の火蓋を切つて落した。前回奥野氏の三五歩に、後手加藤氏は此處を指し手の如く、四三金右と上るか、それとも四五歩と激しく切り返して行くか、此の間一髪の應酬如何が、棋の運命を左右する重大な岐路に立つ一手である。即ち後手此處を若し四五歩なら先手同銀、八五飛、四六歩（三四銀では八八角成、同銀、四八歩、三八金、三五歩、二三銀成、二七歩打にて先手面白からず）四四歩、七七桂、八五飛、三四銀、四七角、五八金、五六角成、二六飛、二三銀、四五歩、三六歩（これを先手同飛なら二九馬）の如き推移となら、棋界の定見では後手五五馬と引き、三七角と合されては面白くないとの見解であるが、奥野子の想見では右の如く後手三六歩と打つて先手これを同歩なら二九馬と桂得の上更に香を利する順があるし、四四歩ならその時五五馬と逃さ、敵の六五桂跳ねを牽制しつゝ、次ぎに四四馬と引く形を得れば、成角が攻防に非常な威力となるから、これなら後手も充分指し得る筈である。

加藤氏が斯處の末四三金右と自重の策戰に出たのは、特に重大なる一戰である爲めのみならず、日頃指し馴れた指法に依つて機會を見出し、然る後敵を反撥せんとする氣魄の現はれで、重厚、堅打を常とする同氏としては、その棋風通り「一旦受けて反撥する」と云つた指し方の方がかしら適切かも知れない。

無論奥野氏も敵の棋風から當然四三金を豫期しての消費であるから、これには直ちに三四歩と取り込み、更に三五歩と打ち三三金と逃がせて、六八銀と玉を締くし、それから頭を堅くしたのは、味のよい運びで、假りにこれを五九歩と突き四三金右、とさせて、六八銀だとその時五五歩、同銀、四六銀なら四五歩、同銀、八八角成、同金、五五角打の痛撃を蒙ふ。然し先手次ぎの五七銀上では一旦五八金と模様を見て、後手七四歩、六六歩に三六銀から二五銀と出る味を狙ひ度かつた。早くも立つて終つては六六歩から六七銀と立つ好形を自ら消して終ふので、むしろ含みがなくなる

舞台劇　〃麥と兵隊〃

【後8・45】

孫圩城（死闘前夜）　火野葦平原作　高田保脚色並演出　市川元作曲　新國劇

こゝは孫圩城―冴えた月光が邊りを一面照りかゞやいてゐる。追撃につぐ追撃、兵隊の足はふくれ上り爪もはがれて了つてゐる、傷薬にひたした足をまた軍靴に入れて追撃につゞるのだ、車中にねてゐたもい、兵隊はぐつすりねむりたいのだ、城壁の前に留番兵が二人ネギの毛をむしつてゐる。玉井伍長が起きてきた……一刻ではけ月をながめてゐる。夜鳥がないた、留番兵の一人は上海で戰死した小島の好きだつた兄のことを思ひ出してゐる。時折聞えた銃聲がかへつて靜けさを增すやうだ城内に收容された負傷兵は故郷の母を夢みてか微かな笑みをうかべてゐる城壁の影が長く淡く地に這つてきた。間もなく夜明けだ。こゝに突然銃聲が起つた。敵襲。こゝに殘つてゐるのは玉井伍長と衞生兵特務兵それに新聞記者だけだ……向ふの自動車に敵彈が當つてもえはじめた柳田伍長が歩兵部隊をつれて驅抜けにきた。城内から敵將が吉瀬上等兵と脱出してきたが田伍長は敵を三人まで斬りふせて遂にやられて了つたといふ。敵をひきつけてから味方の猛烈な追撃砲が落ちてくる。柳田伍長は援方面に應援を求めに行つた。敵の光が東の空に燃えはじめた。敵の迫擊砲は絶えず落下する。特務兵も衞生兵も一緒となつての戰闘だ。應援の戰車が到着した戰車は先頭に城門に突撃だ。城内には負傷兵が一杯居る敵襲はいつあるか判らない昔はもつと歯をくひしばつてゐるらしい何時か雨になつてゐる玉井伍長が肉親の名を土に書いてゐる。特務兵が擔けてくれたテントの中に一塊りになつた兵隊と新聞記者はいつまでも動かない

浪花節　祖國の花嫁

（後八時）　天中軒雲月

へ雨は降れど晃晃へと女郎花散りは汚れず咲くものを女と雖いと誰が説く、昔語れぬ武士の鑑より固き一念と雪より清き誠實心小さき胸に抱締めて守る操も一筋に忠に殉ずる健氣さは何に譬へん敷島の谷間を彩る山ざくら散るとても潔し　ひ出した父が迎へ入れた新しい母のために泣く弘子微治郎の姉弟が家を逃び出て亡き母を慕して危い所を助けた訓導雪枝　父たる西川留造も誠實こめて説く雪枝にすがつて微治郎千代心に泌みと耳に口寄せ"お父さん酒場の人がお好きなら一緒に飲んでも遊んでも僕たち悪いと言ひはせぬ、だけはやめておくれ"とお父さん高野先生も一度お父さんに諫めてと姉弟二人は右左雪枝の袖にすがりつく必死の色のいぢらしさ雪も溶くる何のその頭に優しく手をのせて我子のやうにいたはる様に慣さながら父親は思はず知らず頭が下る　いかに逸びの夢ぢやと云て赤い血の流るゝ男たち何でさめずにゐられようか。全學童から母とも姉とも慕はれてゐる高野雪枝はいつも喪服を纒ふてゐたので鋼島全民から黒服の先生と呼ばれてゐた。校長は一日高野訓導を招き縁談をすゝめた時校長の好意に雪枝も今は包み難ね涙の眼に告白の一條こそは黒い喪服に包まれた過去の憐みの庭知れぬ譯は校長を感激せしめ、黒衣を脱いで眞心の白衣に代る從軍看護婦、喪しは祖國の花嫁なりと健氣に語るものがあり

本社特選　半島大棋戰

四段　赤岩嘉平
三子局　萩原孝一（總督府技師）

【12】

○百二五　ち十三　●百二六　と十三　○百二七　と十三　●百二八　と十一　○百二九　ほ十三　●百三〇　り十四　○百三一　り十三　●百三二　ほ十一　○百三三　わ十六　●百三四　に十三
○百五七　ぬ五　劫とる　●百六〇　ぬ四　劫とる

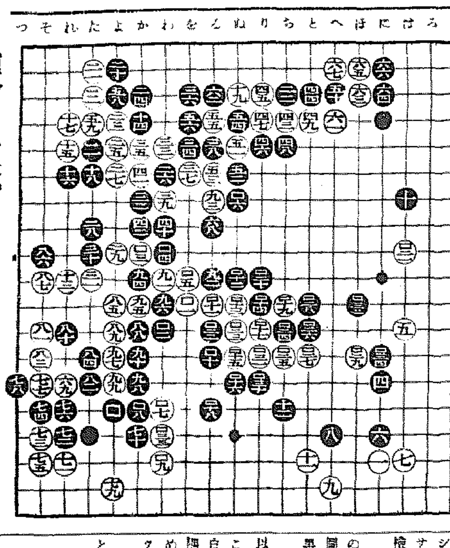

白の懷く大野心　黒右邊の白を分離す

講評　七段　瀬越憲作

◇黒百二四とキレば、白百二五とアテ百二七とオサへて白百二九、黒百二八を以て「ヘノ十二」にノビ白「ヘノ十三」にオシて來た時、黒百二九にハネて白を左右に分離すれば如何なるか、將又黒百二九とハネずにもう一本は「ほノ十二」にエルめ、白百二九にオシて來た時、そこで黒百三四にオサへれば如何なるか、その結果を檢討して見やう。

黒が前者を採れば參考圖（1）の如くなり、後者に從へば、參考圖（2）のやうになつて、何れも黒が面白くない。

參考圖（1）黒一、三と打てば以下白十二までは先づ必然の運びこの結果は一見して明白の如く、白に三子を取られ、加ふるに右下隅から邊にかけて若干の實利を收められた損失は、黒五、七、九とツキ拔いた位では到底償へない。

參考圖「2」黒三とエルめて五とオサへ白六とキツた時、黒七とノゾキ九と打つてこの白の大石を取りに行くと、白十、十二でアッサリ逃かれて了う。

何自十でば「い」にオシ「ろ」とマガつた時、白「は」とコスんで四子の黒を取りに行く手も在る。

黒質明の策

◇如上の理由を以つて黒は單に百二八とマガり、中央の地域獲得に著したのは、この場合賢明の策といふべきである。

◇黒若し百三二で百三四に出、自「にノ十二」黒「ほノ十二」とキツて來れば、白は百三二からアテ黒「ヘノ十二」白「ヘノ十三」とウイで、次に「たノ十二」と「ヘノ十五」とを見合にするから、大石の生死には關聯ない。

◇白百三三のツギには、一大野心が藏されてゐる事を聯想する。それは斯く打つて次に「をノ十四」のノゾキを利かし、しかして「とノ十五」にタケ黒「とノ十六」白「ちノ十六」とキツて一現在では成立しないが――左方の黒の大石を掩殺せんと、聞くだに恐ろしき事を計畫してゐるのである。

目的達成は不可能

◇しかし此の目的を達成する事は、殆ど不可能に近く、さうして黒百三四のツキ出しを許し、右邊の二子を分斷される事は、決して白の好ましきものではない。

故に白百三三では矢張り尋常に百三四に連絡して置くべきで、さすれば形勢不明の局面であるやうに思はれる。

黒百三四となつては、黒に幾分有利な局勢と觀る。

參考圖（1）

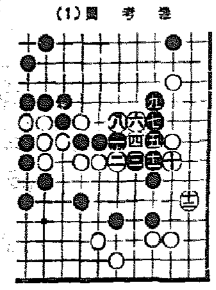

參考圖（2）

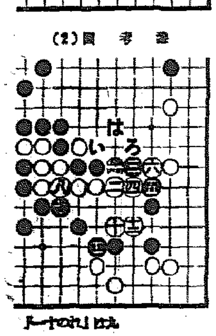

「い」十一のれ」ほ九

法人登記公告

[illegible]
右昭和十三年十二月十日登記
京城地方法院 [illegible] 出張所

次の様な場合

感冒（鼻汁が出る）　百日咳（咳がひどくなかなか治らぬ）　消化不良（腹の調子が悪くなる）　カン虫氣（不機嫌でムズかる）　夜泣（夜になると泣き出して眠らない）　チエ熱（原因不明の熱）等

雪の朝も霰ふる晩も

丈夫な子供は寒がりません。弱い子はカラ意久地がありません！

寒さに弱い子供は風邪を引いたり、熱を出したり、お母様の苦勞の種ですが、宇津救命丸をお呑ませになれば、芯から丈夫になり、風邪や百日咳に罹らない強い體質になります。

二十錢より十圓まで　全國の藥店にあり

宇津救命丸

總代理店　株式會社　玉置商店　東京・大阪

U－C－49

朝鮮郵船出帆

△印ハ船客取扱ヲ爲サヌ

◎西鮮航路
○青島直航　清津丸　月三回　仁川發毎月五日、十五日、廿五日　青島發毎月九日、十九日、廿九日
○大連行　櫻島丸
仁川三日　鎮南浦三日　大連二日
○上海行　釜山丸
仁川六日　鎮南浦十日　釜山三日
○大連青島行　旅客北筋運賃（食事付）
仁川―大連間　七圓五十錢
仁川―青島間　一二圓〇〇錢
仁川―上海間　一八圓〇〇錢
特等ハ並等ノ倍額、航路案内書進呈

○東京行　名古屋―清水―横濱寄港
咸鏡丸
新義州日　鎮南浦元日　仁川三日
興東丸
新義州日　鎮南浦元日　仁川二日
○大阪行
京城丸　仁川ヨリ阪神直航
○北部線
新義州日　鎮南浦七日　仁川九日
長寿山丸
新義州日　鎮南浦元日　仁川三日
○南部線　博多―神戸寄港
○鹿兒島行　三角寄港
○博多直航船　長崎―三角寄港
櫻島丸　大連六日　仁川六日

◎北鮮航路
○東京行　釜山―關門―名古屋―清水―横濱寄港
金泉丸
○急行船　清津十日　元山一月二日　雄基元日　（元山ヨリ名古屋直航）　清水―横濱寄港
江原丸
雄基十日　清津十三日　元山十五日
○大阪行　釜山―（博多）―關門
春川丸
城津十五日　元山十九日　浦項二十日
榮江丸
城津三日　元山四日　浦項六日
盛京丸
雄基十三日　清津十四日　元山七日
新京丸
雄基十三日　清津十四日　元山七日
○新潟行
雄基十二日　清津十四日　元山七日
○敦賀行
金剛山丸　雄基十一日　清津十三日　元山十四日
慶安丸　雄基十一日　城津十三日　元山十四日
○浦潮行
盛京丸　元山六日　清津九日　雄基十日
○阪神行　寄港地
大連、セブ、マカッサ、新嘉坡、スエズ、坡西土、ハーブル、倫敦、ロッテルダム、漢堡
便船行　休航
日本郵船定期出帆
熱田丸　神戸　長崎　十二月十九日
氷川丸　横濱　神戸　十二月十六日
秩父丸　横濱　神戸　十二月八日
諏訪丸　門司　神戸　十二月十八日
日本郵船乗船御申込は弊社に御願致します

朝鮮郵船株式會社
京城府南大門通り五ノ一
代表電話本局（2）四一九五番
釜山支店　大廳通
代表電話（長）四〇一三番
元山支店　海岸通
代表電話（長）一三四番
仁川出張所　港町
電話（長）三五一番
北鮮出張員　清津府北星町
電話（長）一八八七番
京城代理店　朝鮮運送支店
電話本局（2）五一二一番
鎮南浦代理店　朝鮮商工會社
仁川代理店　朝鮮運送支店
群山代理店　群山海運會社
木浦代理店　朝鮮運送支店
釜山代理店　大池回漕店
元山代理店　朝鮮運送支店
城津代理店　朝鮮運送支店
清津代理店
雄基代理店　國際運輸支店

朝鮮郵船仁川定期出帆

乘客食事付
京濱行　名古屋、清水經由
咸鏡丸　十二月廿一日
阪神直行
漢城丸　十二月　日
九州行　博多、長崎、鹿兒島
櫻島丸　十二月廿　日
大連行　鎮南浦經由
櫻島丸　十二月十一日
青島直行　三等一二圓特等倍額
清津丸　每月五日十五日廿五日
上海行　鎮南浦、群山木浦、釜山
釜山丸　運賃三等一八圓特等倍額　十二月十六日

近海郵船仁川出帆

櫻島丸　十二月十一日
濟南濟行
岩手丸　大連、基隆、高雄　十二月廿四日

沿岸航路出帆豫定

海州線　隔日出帆
仙峯線　每日出帆
唐津線　每日出帆
夫食線　月六回出帆

朝鮮運送株式會社
仁川回漕部
電話一四〇番

大阪商船出帆

◎内地優秀連絡船
北鮮門司阪神行
清津正午發＝羅津翌日發
門司翌々日午前
盛興丸　十二月九日
咸興丸　十二月九日
河南丸　十二月十五日
北鮮臺灣行
大連、内地直行
清津、雄基、城津、興南、博多
長崎、鹿兒島、基隆、高雄行
朝鮮、滿洲主要驛ニ於テ船車連絡切符發賣
大連二十一時出帆　大連　門司　神戸
早朝　早朝
黒龍丸　十一月十六日　十九日　二十日
鴨綠丸　十二月二十日　十三日　十四日
熱河丸　十二月九日　十二日　十三日
吉林丸　十二月二十日　十三日　十四日
扶桑丸　十二月十六日　十八日　十九日
うすりい丸　十二月十三日　十五日　十六日
うらる丸　十二月十四日　十六日　十七日
門司發雄基直行　内臺連絡船
門司發正午＝基隆着翌々日
高砂丸　十二月二十三日
蓬萊丸　十二月二十九日
門司より神戸行大型船便多數あり
（案内書進呈）
大阪商船株式會社
京城支店
京城南大門通二丁目三
電話本局（2）一〇三〇
鮮内代理店・案内所
清津・雄基・羅津　國際運輸會社
城津　北鮮商船組
仁川　慶田組
釜山　釜山商船組
ジャパンツーリストビューロー
案内所京城三越三中井　釜山三中井　平壤三中井二安東大和橋

嶋谷汽船出帆

▲朝鮮總督府命令航路
朝鮮・北海道・大連
大連直行（三等七圓）
朝海丸　十二月十日
寄日本、北海道、樺太行
×印樺太行（各港寄行）
仁川出帆代理店日鮮海運株式會社
電話五〇番

朝海丸　十二月十七日
仁川出帆代理店日鮮海運株式會社
電話五三八番
鎮南浦出帆代理店朝鮮海運出張所
切符發賣所
ジャパンツーリストビューロー
各船共最新式優秀貨客船ニシテ設備完備ス
切符發賣店ハ前記代理店及各地案内所
ジャパンツーリストビューロー
案内所進呈
本社及代理店へ御申込アリ次第各航路案内書送リ致シマス
毎月ノ御照會ニ就テ出帆時日ノ代理店ニ御照會被下度候
神戸市神戸區明石町
嶋谷汽船株式會社

朝海丸　十二月　日
仁川出帆　代理店日鮮海運株式會社
朝海丸　十二月二十日
群山出帆　代理店　群山海運會社
電話一四〇番
木浦出帆　代理店日鮮海運出張所
電話八四番
釜山出帆　代理店　釜山兄弟商會
電話四〇〇八番
天海丸　十二月　日
天海丸　十二月　日
浦項出帆　代理店　浦項漁業會社
内地寄港地　境、宮津、新潟、舞鶴、新潟、敦賀、伏木、船川
函館、小樽、大泊、當縁
命令航路（春日丸）
◆北海道―北鮮線
羅津出帆　代理店　國際運輸支店
電話二七番
清津出帆　代理店　國際運輸支店
電話一八番
城津出帆　代理店　北鮮商船組
電話一三番
西湖津出帆　代理店　富田商會
電話二八番
元山出帆　代理店　朝鮮運輸支店
電話二〇番
十二月十四日
十二月十四日
十二月十五日
十二月十六日
十二月十七日
内地寄港地　酒田、船川、青森、函館、小樽

大阪商船出帆

神　行
十二月八日　長　陽　丸
十二月十一日　神　津　丸
十二月十一日　神　津　丸
十二月十一日　大　寶　丸
十二月十七日　釜山寄港
名古屋、京濱行
十二月十七日　豐　光　丸
十二月　日　浙　江　丸
十二月十二日　大　寶　丸
内地各地行荷揚運送貨物取扱致候
大阪商船株式會社仁川代理店
株式會社　慶田組
電話四二番二二番　三七番　三二〇番　四八番
（出荷）（入荷）（宿直）（現場）